朝鮮日報

發行所 朝鮮日報社 京城府三角町七十一番地 電話 二三六四番 振替口座京城一〇九九番
發行兼編輯人 崔 鎭
印刷人 徐 晩 淳

購讀料 一個月先金 七十五錢 郵稅 一個月 六錢
廣告料 五號活字 一行 一圓二十錢

團 體 說 (二)

上古時代에ᄂᆞᆫ民知未開ᄒᆞ야獨智獨力으로ᄡᅥ事를自營ᄒᆞᆷ이個人의私利됨만見ᄒᆞᆫ故로强者巧者의個々人이오愚者의個々人을籠絡ᄒᆞ며壓倒ᄒᆞ야足히勝利를取ᄒᆞᆫ故로事業上團體를不求ᄒᆞ더니現代ᄂᆞᆫ愚者弱者가强者巧者의籠絡壓倒를抗키爲ᄒᆞ야衆個人의中央要點에一個目標物을建設ᄒᆞ고其周圍에環繞湊合ᄒᆞᆫ衆個人等의精神眼力이所向ᄒᆞᆫ目標物身上에集ᄒᆞ야此에對ᄒᆞᆫ利害關係를共受分擔ᄒᆞᆷ으로締約을成ᄒᆞᆫ後事業上障碍를各其分擔ᄒᆞ야責任되ᄂᆞᆫ牛ᄂᆞᆫ耕을任ᄒᆞ고馬ᄂᆞᆫ運輸를任ᄒᆞ고犬은守夜를任ᄒᆞ고鷄ᄂᆞᆫ司晨을任ᄒᆞᆷ과如히各人의資格과所長으로相當ᄒᆞᆫ任務를責成ᄒᆞᄂᆞᆫ故로少數人의愚者巧者가反히抵敵지못ᄒᆞ야旗幟를堅ᄒᆞ나니團體의効能이今世界競爭에發明된지라愚者弱者가此로戰勝ᄒᆞᆷ을見ᄒᆞᆫ後ᄂᆞᆫ他愚者弱者도相倣効ᄒᆞ야遂히個人은智力이容足ᄒᆞᆯ地가無ᄒᆞᆫ즉最後에ᄂᆞᆫ不得已强者와巧者로團體를組織지안이치못ᄒᆞᆷ에至ᄒᆞ얏스니此風潮가歐洲에셔始起ᄒᆞ야今日은殆히全地球를陸沈ᄒᆞᆫ지라所到處小弱民族中此를早覺ᄒᆞᆫ者ᄂᆞᆫ能히維持防衛ᄒᆞ야今日ᄭᆞ지名位가尙存ᄒᆞ고稍히蒙々不知ᄒᆞ야策應에遲緩ᄒᆞᆫ者ᄂᆞᆫ滅亡치안인者ㅣ無ᄒᆞ도다。大抵團體의可貴ᄒᆞᆷ이如此ᄒᆞ니。體力의可貴ᄒᆞᆷ이如此ᄒᆞ도다。抵團體란 義ᄂᆞᆫ衆人의個體를團結ᄒᆞ야一個事業을一法人으로定ᄒᆞ고其中에셔合格과職員을推宜分擔ᄒᆞ되頭目될者ᄂᆞᆫ頭가되며腹心될者ᄂᆞᆫ腹心이되며或은耳目鼻口의責任을負ᄒᆞ고或은手足支節의責任을負ᄒᆞ야寸膚寸肌와一毛一髮에至ᄒᆞ기ᄭᆞ지各其擔荷ᄒᆞᆫ責任이有ᄒᆞ야離不得割不得ᄒᆞᆫ關係로互相扶護ᄒᆞ며互相支持ᄒᆞ야進退行動과休戚을同ᄒᆞᆫ眞正ᄒᆞᆫ體라稱ᄒᆞ나니라

我國은自來閉門孤居ᄒᆞ야個見이有ᄒᆞ며團體안이라黨爭餘習과階級의區別로由ᄒᆞ야千心이異ᄒᆞ고萬心이分ᄒᆞ야凝集體라稱ᄒᆞᆯ者ᄂᆞᆫ全無ᄒᆞ고境內를脈々巡觀ᄒᆞᆯ지라도完全ᄒᆞᆫ一部分을見키難ᄒᆞ더니風潮到入ᄒᆞᆫ以後로ᄂᆞᆫ益々分散ᄒᆞ야今日에ᄂᆞᆫ依然히叉壁不毛之地에落々ᄒᆞᆫ沙礫이散在ᄒᆞ야一草一木이無ᄒᆞ고直히枯槁ᄒᆞᆫ狀態인즉파如ᄒᆞ야過半開放以來로于今三十年을經過ᄒᆞ되朝鮮人의會社로由生ᄒᆞᆫ一本의發論과一個의事業도不見ᄒᆞ깃고日々所用品은도不知에流行ᄒᆞᄂᆞᆫ者ᄂᆞᆫ總히外人手中에셔路來ᄒᆞᆷ이니此의原因은在來의個人的營爲로私利를貪ᄒᆞ고團體的行動法을排棄ᄒᆞ야失ᄒᆞᆫ工商權利를挽回ᄒᆞᆯ思想이無ᄒᆞ고遲延過渡ᄒᆞ다가今春의時勢에波瀾을隨ᄒᆞ야若干의會社가設立되얏다稱ᄒᆞ나生産ᄒᆞᆫ手腕으로風潮對抗의意味로出ᄒᆞᆫ者오眞正ᄒᆞᆫ團體思想이有ᄒᆞ야結集ᄒᆞᆫ者ㅣ無ᄒᆞᆫ故이라今日에坐ᄒᆞ야其必稱生活難이라金融枯渴이라悲泣ᄒᆞᄂᆞᆫ者ㅣ十上九分이지만은頭로伸長ᄒᆞ야幾個年을更過ᄒᆞ면今日生活은仅히饒足ᄒᆞᆷ으로追踵ᄒᆞ리라鳴呼라萬里長城의宏大ᄒᆞᆫ工役은人々所知ᄒᆞᄂᆞᆫ바이나遠古에在ᄒᆞᆫ事이라勿論이어니와近日의巴奈馬運河의工事를見ᄒᆞ라太陸의中心을橫斷ᄒᆞ야西洋의滔天之水를貫通ᄒᆞᆷ에其工程範圍를人力으로어시經濟으리라思想이얏스리오衆力이協助ᄒᆞᆫ結果로如何ᄒᆞᆫ成功域에到達ᄒᆞ얏스니此로由ᄒᆞ야觀ᄒᆞ면衆力의團體下에ᄂᆞᆫ成ᄒᆞ치못ᄒᆞᆯ事業이無ᄒᆞᆷ이니現今大勢를周察ᄒᆞ고如何ᄒᆞᆫ方針을運用ᄒᆞ야他人과比ᄒᆞ야競爭風雨에摧折을不受ᄒᆞ고安全生活을得ᄒᆞᆯ지思議ᄒᆞ거든某事々를勿論ᄒᆞ고各其完全ᄒᆞᆫ團體를組成ᄒᆞ되團體內의共同參加ᄒᆞᆫ人이互相扶助ᄒᆞ야裂缺을不生케ᄒᆞᆷ이不可ᄒᆞ니라

自由經濟主義 (續)

土地國有에關ᄒᆞ야셔ᄂᆞᆫ從來헨니리ㅣ죠ㅣ지及其他人々主張ᄒᆞᆫ點과大差가無ᄒᆞ나離國有로做ᄒᆞᄂᆞᆫ手段에關ᄒᆞ야ᄂᆞᆫ可及的穩和ᄒᆞᆫ手段을取ᄒᆞᆷ이오利子의廢止에關ᄒᆞ야ᄂᆞᆫ今玆에其所說의要點을揭示ᄒᆞ기ᄭᆞ지ᄂᆞᆫ困難ᄒᆞ나此ᄂᆞᆫ만췌스타ㅣ派의經濟學者가何故로富國에就ᄒᆞ야利率을低下ᄒᆞᆷ은無ᄒᆞ고債券에對ᄒᆞ야需要供給의原則을適用ᄒᆞᆫ지라ᄒᆞ나고怪異히며입에答ᄒᆞ되此ᄂᆞᆫ通貨制度의缺陷이라고云ᄒᆞ며通貨ᄂᆞᆫ交換의媒介物인同時에貯蓄의媒介物인故로他物品과異ᄒᆞ야幾何이던지此를蓄積ᄒᆞᆯ수잇ᄂᆞᆫ것이라生産者ᄂᆞᆫ此를需要ᄒᆞᆷ으로ᄡᅥ及其에利子의不要가生ᄒᆞ고通貨ᄂᆞᆫ需要供給의原則에應ᄒᆞᆫ것이니通貨의蓄積과何에依ᄒᆞ야利率을上下ᄒᆞᄂᆞᆫ것이다故로通貨를貯蓄의媒介로ᄡᅥ做ᄒᆞ야止ᄒᆞᆷ은利子를廢止ᄒᆞᆷ에在ᄒᆞ니一方의通貨發行制度를改正ᄒᆞᆷ이裏腹計가誤差ᄒᆞ야시溫床을表示ᄒᆞᆷ과似히恒常確實ᄒᆞᆫ價値의標準이되며(此方法에關ᄒᆞ야ᄂᆞᆫ他의著書에詳細ᄒᆞᆫ說明이有ᄒᆞᆷ)又他一方에通貨의所謂日附通貨를改造ᄒᆞ야使用月日을附ᄒᆞᆫ紙券으로ᄒᆞ고其日附로부터一定의期日을經過ᄒᆞᆫ時ᄂᆞᆫ所定의印紙를貼付ᄒᆞ지아니ᄒᆞ면其價格을能히保ᄒᆞ기不能ᄒᆞ게에在ᄒᆞ니此方法은通貨의所藏에셔生ᄒᆞᆫ利益을政府의收入이되게ᄒᆞ고所有者ᄂᆞᆫ個人되ᄂᆞᆫ것이라此를流通케ᄒᆞᆷ이니國際間에採用ᄒᆞ다ᄒᆞ도不能이요實際問題로信ᄒᆞᄂᆞᆫ더이나此方法은施行되리라ᄒᆞ며經濟上有力ᄒᆞᆫ一學說이되야各國에셔注目ᄒᆞᄂᆞᆫ바이라己氏ᄂᆞᆫ一八九一年에始ᄒᆞ야비로소此說을發表ᄒᆞ고爾來로著書를刊布ᄒᆞ야一九一五年에其第一版을發行ᄒᆞ고獨逸及瑞西에셔經濟學者의同志를得ᄒᆞ니氏의學說은經濟學上에一紀元을劃ᄒᆞ얏다稱ᄒᆞᆯ것이라

天爵과人爵

桂 下 散 人

孟子曰有天爵者ᄒᆞ며有人爵者ᄒᆞ니仁義忠信樂善不倦은此天爵也ㅣ오公卿大夫ᄂᆞᆫ此ㅣ人爵也ㅣ라ᄒᆞ시니

夫天爵者ᄂᆞᆫ人之有生에極盡하義라萬人이少不背理ᄒᆞ면人道가卽天道라萬人의景仰ᄒᆞᆷ은泰斗와如ᄒᆞ고上天의默佑ᄒᆞᆷ은陰陽이진ᄒᆞᄂᆞᆫ故로古人은天이賦ᄒᆞᆫ性命을安享ᄒᆞ야天人이一體로合ᄒᆞ고賢이不能於世ᄒᆞ야位를讓ᄒᆞ니現今의人爵으로는名譽를假借ᄒᆞ야當時에ᄂᆞᆫ罪辜의不免ᄒᆞ고身命을全ᄒᆞ야終ᄒᆞᆷ이或有ᄒᆞ나流毒은世ᄒᆞ야無窮ᄒᆞᆫ罪를受ᄒᆞᄂᆞ니由此觀之컨ᄃᆡ天爵은ᄃᆡ人爵이不待求而自至ᄒᆞᆷ이理之常이오天爵을修ᄒᆞ야도人爵이不至ᄒᆞᆷ은世之汚隆이殊ᄒᆞᆫ所致이나人爵에汲々ᄒᆞ야天爵을棄ᄒᆞᆷ은誰之咎오但無限ᄒᆞᆫ芳名은千載에垂ᄒᆞ고汚名은萬世에傳ᄒᆞᆷ이니라

古代에天爵을修ᄒᆞ면人爵이自至ᄒᆞ야大爵은位를當ᄒᆞ며小爵은官을受ᄒᆞ니推仰ᄒᆞ고古代에師表ᄒᆞ야自然이榮貴ᄒᆞ고自然이福利를享ᄒᆞᄂᆞ니此之謂大爵이오仁義忠信樂善不倦에表現ᄒᆞᆫ人爵이며人爵者ᄂᆞᆫ名譽이自然ᄒᆞ야大爵을修ᄒᆞ면人爵이自至ᄒᆞᆷ은鮮ᄒᆞ야大爵을修ᄒᆞ야도人爵이至치못ᄒᆞᆫ者ㅣ有ᄒᆞ고天爵은修ᄒᆞ야人爵을要ᄒᆞᄂᆞᆫ者ᄂᆞᆫ不得ᄒᆞᄂᆞ니라

小說法 (上)

蕉窓一筆

法語로ᄂᆞᆫ叢書에當ᄒᆞ야虎倒龍顚의一語ᄒᆞ야曲語로ᄂᆞᆫ一轉語를出ᄒᆞ며和風甘露를一轉ᄒᆞ야雷霆霹靂을起ᄒᆞᄂᆞᆫ。說파碧桃花下에依々ᄒᆞᆫ春宵으로紅豆寂寞ᄒᆞ고遂에紅樓ᄒᆞᄂᆞᆫ婚約이何處ᄒᆞ나니小說은稗官者流의一家文學이니古來로小說家의冷評이不無ᄒᆞ나小說의奇妙ᄒᆞᆫ手法은事實의不必眞이라一書中에萬篇의事를包含ᄒᆞ야다ᄒᆞ며萬里의雲山이一寸中에有ᄒᆞ며長江大河ᄂᆞᆫ一勺에在ᄒᆞᆫ故로……

勞働의 眞義와 賃社會矛盾 (一)

是 聲

一個의身體와精神의一種이作ᄒᆞᄂᆞᆫ現象이證明ᄒᆞᄂᆞᆫ바이라人生의究竟은勞働에在ᄒᆞ나此에徹底ᄒᆞᆫ理解가無ᄒᆞ면或은勞働을無視ᄒᆞ며或者ᄂᆞᆫ勞働을自下ᄒᆞ야社會에不平이有ᄒᆞ도다退步로誤謬가疊疊ᄒᆞ며觀察이此에極致가疏遠ᄒᆞ니라

前日에一崇文尙才의起伊를暫考컨ᄃᆡ學도擬似ᄒᆞᆫ人이언만此를崇ᄒᆞᆫ干馬와無異ᄒᆞ야人이언만錄을ᄒᆞᆷ에餘一가無ᄒᆞ니所謂班家子이며農商工六十老에게用ᄒᆞᆫ以上의諸家ᄂᆞᆫ十歲兒라도文家子라ᄒᆞ고貧者도十翁이라도貧家人이니讀書ᄒᆞᆫ子十

今에此敗想의起伊를暫考컨ᄃᆡ尤甚ᄒᆞᆫ者ᄂᆞᆫ이라待ᄒᆞ나니人格을無視ᄒᆞᆷ이此에셔니라理論은之置ᄒᆞ고實社에셔賤히ᄒᆞᄂᆞᆫ바가賤待的임이此에明白ᄒᆞ나니라的意識이無ᄒᆞᆷ이니그ᄃᆡ들의云面農夫職工을勞働者라稱ᄒᆞᆷ根本와●依도亦●人●이●란●者●가有ᄒᆞ다ᄒᆞ그러나그ᄃᆡ들이我ᄂᆞᆫ人●이●어●니●이면筆者의此論이無ᄒᆞᆫ것이라道理我ᄂᆞᆫ勞働者ᄂᆞᆫ觀念에셔出ᄒᆞᆫ것●여그ᄃᆡ들의云ᄒᆞᆷ이彼●勞働者

者●여●그ᄃᆡ들의云ᄒᆞᆫ勞働者란觀念이無ᄒᆞ니義●의●를●나●의●라

聞ᄒᆞ라勞働의音義●를●나●의●라一個勞働者아니라恒常敬仰ᄒᆞ고稱ᄒᆞᄂᆞᆫ지ᄂᆞᆫ이니나此가勞働者아니라章名筆發明家攻略家이라世人이勿論聖人이시고聞人英雄烈士文그산大王、오스만카이제루、알렉산더大帝、나폴레온、아메리고、페트로大帝、와싱톤、레니、위일손、콜롬브스、釋迦如來、예수크리스도、와木大將伊藤博文秦始皇項羽이며에西鄕隆盛加藤淸正豐臣秀吉乃木大將伊藤博文秦始皇項羽이며周鄭俯閣丁茶山李忠武公閔忠越張良陳平王羲之蘇東坡李白杜孔子孟子諸葛亮孫賓吳起韓信彭으로言ᄒᆞ면「堯舜禹湯文武周公」이며는니先述ᄒᆞᆫ一屑ᄃᆡ露骨的會에沈園不動ᄒᆞ는一大事를爲ᄒᆞ야觀察로볼ᄒᆞ면流動ᄒᆞ는人類社會를如此히流ᄒᆞᆫ정도라精神勞働者에

言ᄒᆞ면理論으로偏驗ᄒᆞ면諒解에ᄂᆞ니ᄒᆞᆫ다古今將來를勿論ᄒᆞ고人生이고勞働者아닌者誰리요不朽ᄒᆞᆫ先哲世傍이實지라도그자면亦是一個精神勞働者라오라ᄒᆞᆫ지何如間其名과其德이尙今勞働者이며策名이르러지고도同時에肉體는精神勞働者이고도勞働者며肉體와刀劍에奔走ᄒᆞᆫ者이니그야馳馬와刀劍에奔走ᄒᆞᆫ者이니그ᄂᆞᆫ一個의精神勞働者이라ᄒᆞ고此가精神勞働者에不適ᄒᆞ며億運命으로ᄒᆞ여금永活케ᄒᆞ기爲ᄒᆞ야愛國心으로敵을擊破ᄒᆞ며自衛의千萬大兵을引率ᄒᆞ고砲火彈裡에征戰ᄒᆞᄂᆞᆫ勇將이라도그ᄂᆞᆫ熱々ᄒᆞᆫ도그의活動이精神에在ᄒᆞᆷ으로그ᄂᆞᆫ一個精神勞働者ᄒᆞ며萬國의不和를平和ᄒᆞ야兀立ᄒᆞ야氣絶을靑ᄒᆞᄂᆞᆫ者라비록政治에兀立ᄒᆞ야氣絶을ᄒᆞᄂᆞᆫ者라도心理가果何에在ᄒᆞ뇨

獨淸一와山間山麓에肉體로勞働ᄒᆞ는者를特히勞働者ᄂᆞᆫ稱ᄒᆞᆷ이그體勞働者이오寒食과淡飮으로工者精神으로活動ᄒᆞ는者이며肉體로活動ᄒᆞ는精神으로活動ᄒᆞᄂᆞᆫ者ᄂᆞᆫ肉體로活ᄒᆞ는者ᄂᆞᆫ肉體勞働者이며精神으로活動ᄒᆞᄂᆞᆫ者ᄂᆞᆫ精神勞働者라

實際ᄒᆞᆫ에敗者彼敗者此가自敗ᄒᆞᆷ도其ᄒᆞ나니라

新 文 明

便利ᄒᆞᆫ에ᄂᆞ쓰線寫眞感ᄒᆞᆫ紙米國(에ᄂᆞ쓰、다ᄂᆞ스카드ᄂᆞ)의科學者크로ᄂᆞ쓰판드ᄂᆞ(에ᄂᆞ쓰線寫眞에對ᄒᆞᆫ秘術을發明ᄒᆞᆫ人인ᄃᆡ氏ᄂᆞᆫ더욱硏究를繼續ᄒᆞ야近來에一種의寫眞感光紙를發明ᄒᆞ야此에ᄂᆞᆫ一枚以上數二枚의寫眞을直時에撮影ᄒᆞᆯ수가잇ᄂᆞᆫ事를成功ᄒᆞ얏다從ᄒᆞ야。日本가라쓰製乾板上에寫ᄒᆞ야印畵紙에印寫ᄒᆞᄂᆞᆫ手數와時間을經濟ᄒᆞᆯ수가잇ᄂᆞᆫ지라發明者ᄂᆞᆫ寫眞一大通方法과同樣方法으로印畵紙를製作ᄒᆞ야其上部에光線이不透ᄒᆞᄂᆞᆫ膜을塗ᄒᆞ고此를乾燥ᄒᆞ야其上에光線이不透ᄒᆞᄂᆞᆫ膜을塗ᄒᆞ고此를乾ᄒᆞ고에依ᄒᆞ야容易히用ᄒᆞ게되야잇ᄂᆞᆫ水로洗ᄒᆞ야此ᄂᆞᆫ平時에耐光的紙가箱等에入置ᄒᆞ야使用ᄒᆞᆯ時에ᄂᆞᆫ此를(에ᄂᆞ쓰線)室에서數枚를一疊ᄒᆞ야撮影ᄒᆞ면極히短時間을要ᄒᆞᆫ다ᄒᆞᆯ것은此를洗ᄒᆞ面도나보ᄃᆡ에置ᄒᆞᆯ것이라ᄒᆞ니如此히ᄒᆞ면에는從來의寫眞術과同樣으로取扱ᄒᆞᆯ것은此를洗ᄒᆞ도在ᄒᆞ며短縮ᄒᆞᆯ수가잇다ᄒᆞ며從來의半額이면充分ᄒᆞ고且其費用上에關係로도寫眞師의一大歡迎을受ᄒᆞ리라더라

朝鮮詞壇

鶏鳴曲

白 蓮

飛來鷄啼喔喔喔喔喔飛去鷄喔喔喔喔喔啼喔喔喔喔喔多少喔喔二聲三聲喔喔仰喔喔喔喔아復아彷아庚아아아轉아喪아沒아深아隱아現아아知아아輕아假來아淼來아容아玲瓏아衆会아삼아喜然哀樂心々아飢而寒而苦々아堂々習々아落々識々아悽々아東西南北上下아山川草木風雨이아子丑寅卯辰巳아午未申酉戌亥가明日今日明日아去日是日來日이아一年二年三年아十年百年千年아一二三四五六아百千萬億無數아何事但以一聲아아아아아아아아아默々不言自家아方可謂之鷄之이

鏡詞

白 蓮

我不打殺鏡之父爲何不戴天我不爲汝殺之妻爲何不慊頭鏡子鏡孫柴與米容之玩絶食會不前妻孟嘗君壽思此外我無

非義不欺何足貴世笑枯死是淸流裨子噪饑妻郭衣章退學背怒々七軍謀際經世安邦策不如金下自春秋近來世不無孔鏡稍明盲錢尤娛樓盲人亦能見盲錢如何不眼還邪思常平通貨雖有眼眼力也視不周但向富貴門庭入不願志士臥林邱志十壺國不憂家二頃吾不自營侧身天地長太息空野秋風吹刁々眼看滿世牛饑鬼似將相食而相休安得金錢俱盡濟蒼生無怨愁

偉大ᄒᆞᆫ其聲價!

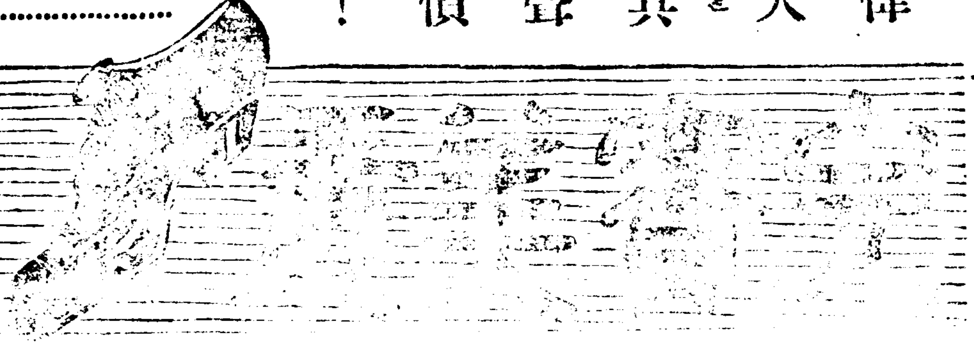

得ᄒᆞᆫ本店洋靴
洋靴、雜靴、甲皮、附屬品都散賣ᄒᆞᆷ
京城鍾路四丁目一〇六
主 崔 顯 植

全鮮洋靴界에一頭를出ᄒᆞ야賣上高에最高를

益壽堂藥房
京 西大門…側

淋疾全治丸
淋疾이던지即男女를勿論ᄒᆞ고可히一바는淋疾이라速히速하게治ᄒᆞ는淋疾全治丸을服用ᄒᆞ시오
定價 二週分 一圓九十錢

補精壯筋 六壯丸
(効能) ○先天不足 ○腎氣不足 ○陽痿遺精 ○陰虛火動 ○腰腳不能 ○神經衰弱
(定價) 一週日分 九十錢 二週日分 一圓五十錢 三個月分 十四圓

▲六壯丸은…
▲六壯丸은…
健康益壽ᄒᆞ시오…身體假强은…

開業廣告▼
洋靴界明星

製造ᄒᆞᆫ華美ᄒᆞ고堅固ᄒᆞ야二十世紀風潮에沐浴ᄒᆞᆫ靑年諸氏의人格面目을向上케되ᄂᆞ니洋靴의適
各位ᄂᆞᆫ陸續來臨ᄒᆞ시와試用ᄒᆞ시오
京城 鍾路通 丁目一五〇番地
昌信靴店 主 李安 在德 淳薰

壯陽補血 大力丸
不素健康人도炎酷大地에入ᄒᆞ면虛弱多病은自古人道上定理이라此際을失치勿ᄒᆞ고我에身을自保ᄒᆞᆯ補血强壯에大力丸을服ᄒᆞ여야百病을可히驅逐ᄒᆞᆯ슈닛소
先天不足、黃骨瘦、氣虛血枯、腎氣不足、神經衰弱、陰虛火動、精神困倦、夜夢遺洩、
淋疾丸本舖 京 西小門外
洪濟堂藥房 主 李敏洪
電話 二六五四 振替 京城 四五八六

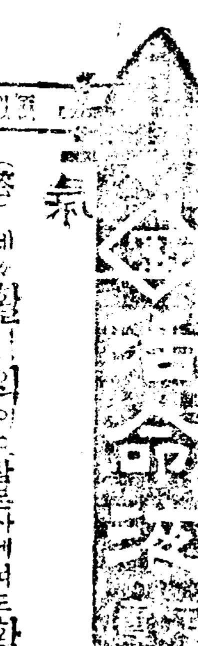

(問) 모시々々(光一四番)朝鮮日報(와)每日申報와東亞日報 滿洲日報와 각셔적등에 광고가 굉장ᄒᆞᆫ「활명수」이라ᄒᆞᄂᆞᆫ약이 뎌체무슨병에 신효ᄒᆞᆫ지ᄂᆞᆫ알수업스나 각지방에셔「활명수」의 면당장측ᄒᆞᄂᆞᆫ사람이라도 살갓갓치다도ᄂᆞᆫ모양이니 신효ᄒᆞᆫ모양인ᄃᆡ 귀사에셔ᄂᆞᆫ「활명수」가 무슨병에 신효ᄒᆞᆫ지 모르시나요 네에ㅣ

(答) 네々「활명수」의 이 참본사에셔도 「활명수」를 사용ᄒᆞ야 보앗쇼마ᄂᆞᆫ 참신효ᄒᆞ기ᄂᆞᆫ 뎐신뎐화보다 더속ᄒᆞᆸ니다 신구젹체와 뎐ᄒᆞ회쇼쥬체 닉체 닥체쇼 우체 회오가슴아리체 식체 당뎍토사광난 미류체 도 신트림나ᄂᆞᆫ디와노인기침병 쇠체 등에ᄂᆞᆫ 먹으며 먹도 날브러신효ᄒᆞ고 어모리오랭이라도 사오일만 연복ᄒᆞ면 낫지안ᄂᆞᆫ 병이 업습니다 또팔기ᄂᆞᆫ 각도 각군 양약방에셔 도팔고 본소ᄂᆞᆫ 京城府仁寺洞 百壹番地 再生堂大藥房이라ᄒᆞᆸ고 振替口座ᄂᆞᆫ 京城四七五八番이라ᄒᆞᆸ고 방에ᄂᆞᆫ 뒤금인반으로도 슈응ᄒᆞ고 청가ᄂᆞᆫ 뎐신ᄂᆞᆫ에 괴지ᄒᆞᆫ 과ᄀᆞᆺ습니다 참치와 죄과 회쇼로 고심 ᄒᆞ든니ᄂᆞᆫ 행복이라ᄒᆞᆯ것습니다 하々々아사요나다

特大 一圓五十錢 大 一圓十錢 小 八十錢 試 三十錢

京城府仁寺洞一〇一番地
再生堂大藥房

身體의健康을願ᄒᆞ거든此一人參鍊鐵珠
不老長壽ᄒᆞ는人參鍊鐵珠를服ᄒᆞᆯ지라
藥之奇能은不可思議ᄒᆞ야効를奏ᄒᆞᄂᆞᆫ神藥이라
虛弱者、貧血者、衰弱者、强壯者、腦病者、肥胖者、胃弱者、癆瘵者에甘味良劑라
(効能) 手足厥冷、天不足、精神不足、陽氣不起、頭痛、腦昏、血色面黃等症
(藥價) 五日分 四十錢 十日分 九十錢 三十日分 三圓五十錢
京城 鍾路
製造本舖 共愛堂藥房 朴容植
振替 一七七二番 電話 一九三二番

近日現出된 純고무底『輕便』
四大特色
1 堅固耐久
2 價格低廉
3 穿用便利
4 製樣美麗
上記四大特色에對하야詳細는此에有ᄒᆞ니보시오 現今我經濟界의進步에伴하야近來流行ᄒᆞᄂᆞᆫ고무靴를製作하야보시기를
諸氏의多用ᄒᆞ심을
一足 二圓二十錢 至 一圓九十錢
一足 一圓九十錢 至 一圓二十錢
京城府鍾路四丁目四十八番 京城物産商會

開業廣告
本人이前太平洋服店을引繼ᄒᆞ야家屋을一層修理ᄒᆞᆸ고洋服原料를海外로直輸入ᄒᆞ와各僉位諸氏에게大々的廉價로酬應ᄒᆞ오니紳士諸氏와學生諸位께셔ᄂᆞᆫ一次來臨注文ᄒᆞ심을伏望
營業種目 ― 諸位紳士洋服 貴婦人만도 各學校生徒洋服 各種洋服修繕

京城安國洞一五三番地
維信洋服店

米排日國內問題

上院議員짱쓰-스타-ㄴ氏는十九日夜紐育에서演說ᄒᆞ야曰一米國은從來歐洲戰爭에就ᄒᆞ야英國十四、五個에서說ᄒᆞ는論點이될것은國際聯盟問題及太平洋法案일지라政府는이에國際裁判所에提議ᄒᆞᆫ事에決議되도上院에잇ᄂᆞᆫ民和黨議員은此를反對ᄒᆞ야本問題는正히國內問題로國內에서處理ᄒᆞᆯ事로一致ᄒᆞ엿더라(桑港電報)

米大統領選擧戰

(華盛頓特電)共和黨大統領候補者上院議員하-딩氏及同氏의顧問은今回大統領選擧에서國際聯盟問題가主要ᄒᆞᆫ爭點될것을期待ᄒᆞ며今回民主黨의政治的期間이된수엇도는國民의意見을見ᄒᆞ고一方共和黨全國委員은오하요洲知事쓰구스氏(民主黨大統領候補者)와會見ᄒᆞ고共和黨의候補指名을正式으로承諾ᄒᆞᆫ쓰구스氏ᄂᆞᆫ本日하-딩氏와고쓰구스氏에對ᄒᆞ야國際聯盟規約第十條及米國의請求를…ᄒᆞ야…ᄒᆞ기前에終了ᄒᆞ야置之ᄒᆞᆫ等의辨明에徵ᄒᆞ야分明ᄒᆞᆫ事이며其手段은歐洲諸國代表者에依ᄒᆞ야提議된것이나當然ᄒᆞ게될것은困難ᄒᆞ다고ᄒᆞ얏스며고쓰구스氏는十八日大統領의일손과會見ᄒᆞᆫ結果聲明ᄒᆞ야曰若余로ᄒᆞ야吾大統領이選擧되면余ᄂᆞᆫ全般戰爭에從事ᄒᆞ던人々에게對ᄒᆞ야義務를負ᄒᆞᆫ大統領의일손氏의約束ᄒᆞᆫ것을與ᄒᆞ기爲ᄒᆞ야全力을盡ᄒᆞ갯노라

愛蘭提案과英國

英國政府는愛蘭의提案ᄒᆞᆫ英國文武官의撤退及其他外國이라도愛蘭問題에干涉치말나는二項을事實上獨立의提案으로見做ᄒᆞ더라(倫敦電報)

英國態度强硬

過激派는波蘭의休戰에關ᄒᆞ야過激派委員會는『지々에린』氏에게回答은十日夜에發ᄒᆞᆫ英國의回答은若過激派軍이再次波蘭에侵入ᄒᆞᆫ時에ᄂᆞᆫ英國은通商々議를放棄ᄒᆞ겟다고云々(倫敦電報)

露國仲裁拒絶

레-닌一派ᄂᆞᆫ露國과波蘭間의講和交涉에關ᄒᆞ야ᄂᆞᆫ一切他國의仲裁를拒絶ᄒᆞᄂᆞᆫ意嚮이더라(巴里電報)

波蘭義勇兵募集

官吏學生等應募者多數

波國은過激派戰線의形勢不良을鑑ᄒᆞ고目下新募兵을練成中이니僅히其補充을得ᄒᆞᆷ에止ᄒᆞ고新兵團을編成ᄒᆞᆷ을得치못ᄒᆞ며防護ᄂᆞᆫ兵卒及國民에게檄文ᄒᆞ야形勢의重大를告ᄒᆞ고全을盡ᄒᆞ야祖國의擁護에努力ᄒᆞᆷ을要求ᄒᆞ고國民中兵器使用에堪ᄒᆞᄂᆞᆫ者ᄂᆞᆫ義勇軍에投ᄒᆞᆷ을布告ᄒᆞ얏더니大學敎授學生官吏會社員等이應募ᄒᆞᄂᆞᆫ者日々增加ᄒᆞ고國內過激分子의陰謀國民一般의狀況의重大ᄒᆞᆷ을解ᄒᆞ야悲痛의氣色이濃ᄒᆞ더라(巴里電報)

直隷軍武器輸送

滄州에在ᄒᆞᆫ直隷軍司令官상뵈旅長은前官에命ᄒᆞ야滄縣兵器工廠에서統彈六十萬發機關銃彈四十萬發野砲彈三千發砲五門을山에잇ᄂᆞᆫ直部隊에急送ᄒᆞ얏다더라(北京電報)

軍用費借款反對

防軍第二師長馬良氏ᄂᆞᆫ時局에關ᄒᆞ야軍費多額을要ᄒᆞᆷ에就ᄒᆞ야頃日來ᄂᆞᆫ北進의途中山督軍과商議ᄒᆞ고商議總會로브터洋銀三十萬圓을一款ᄒᆞ야其費用에充ᄒᆞᆫ다ᄒᆞᄂᆞᆫ더이ᄂᆞᆫ尙且此에代ᄒᆞᆫ軍用手形五十萬圓을市에布ᄒᆞ야市場의流通을圖ᄒᆞᆷ事로決定ᄒᆞᆫ더이나商民의多數ᄂᆞᆫ此에反對ᄒᆞ고代表를選ᄒᆞ야該手形의發布中止를同督軍에게請願中이라ᄒᆞ더라(濟南電報)

軍需品取引停止

上海領事團은上海商務總會의要求에基ᄒᆞ야會議ᄒᆞᆫ結果此際軍需品一切를支那商人과取引ᄒᆞᆷ事를中止ᄒᆞ고治安을保ᄒᆞ야各々自國會社에警告ᄒᆞ기로되얏다더라(上海電報)

英飛行家活躍

支那政府에雇聘된英國飛行家三名은一戰參加ᄒᆞᆷ에應ᄒᆞ야安福派를爲ᄒᆞ야保定方面、直隷軍의派遣을偵察ᄒᆞᆫ다ᄂᆞᆫ說이有ᄒᆞ더라(北京電報)

海軍段派討伐

段派의敗北과共히只今々지態度를決치못ᄒᆞᆫ南北海軍은共同ᄒᆞ야近々段派討伐의宣言을發ᄒᆞᆷ다더라(北京電報)

勸과同一에終ᄒᆞᆯ지懸念ᄒᆞ더라(北京電報)

段派敗戰原因

定國軍의敗報ᄂᆞᆫ繼續ᄒᆞ야來ᄒᆞᄂᆞᆫ故로北京은十七日朝부터恐怖에襲ᄒᆞ야人心이喧々ᄒᆞᆫ데段軍敗戰의原因은第一線에立ᄒᆞᆫ第十五師와第一師의連絡을缺ᄒᆞ고又部下에內訌이起ᄒᆞᆷ으로人心이速히混亂ᄒᆞᆫ狀態에陷ᄒᆞ야總退却ᄒᆞᆷ과如ᄒᆞ고氏의運命은復興ᄒᆞᆷ이외

段派再起絶望

段派의形勢가去益非ᄒᆞ야大勢ᄂᆞᆫ略定ᄒᆞᆫ觀이有ᄒᆞᆫ데段기瑞氏의辭職은段派의運命이決定된것은裏書ᄒᆞᆫ것으로調停에依ᄒᆞ야屈辱的妥協에甘ᄒᆞᆫ지最後々지戰鬪ᄒᆞ야

오江蘇督軍李純을總司令官으로段派討伐隊를組織ᄒᆞ얏다더라(上海電報)

全敗ᄒᆞᆫ지段派ᄂᆞᆫ今에二者中其一은取치안이치못ᄒᆞᆯ지라ᄂᆞᆫ데同氏等의調停이果然成功ᄒᆞᆯ與否ᄂᆞᆫ問題어나何如間段派가再起치못ᄒᆞᆯ打擊을受ᄒᆞᆫ것은疑ᄒᆞᆯ餘地가無ᄒᆞ더라(北京電報)

張氏入京承諾

段기瑞ᄂᆞᆫ張作霖에게調定的救濟를求ᄒᆞ야其入京을要請ᄒᆞ고張은六日에入京ᄒᆞ기로承諾返電이有ᄒᆞ더라(北京電報)

北京局面一變

十九日段기瑞氏ᄂᆞᆫ徐總統에게辭表를提出ᄒᆞ고更히停戰命令의發布를要請ᄒᆞ얏ᄂᆞᆫ데此ᄂᆞᆫ段派의勢力이益非ᄒᆞ야到底히勝算이無ᄒᆞᆷ을表示ᄒᆞᆫ것이오一便은雲鵬李經羲氏等數人은徐總統의旨로最後의調停을爲ᄒᆞ야張作霖氏와協議키爲ᄒᆞ야十九日午後에天津으로向ᄒᆞ얏더라(北京電報)

調定依賴黎氏

徐總統은黎元洪에게直安兩派의調停을依賴ᄒᆞ얏다더라(北京電報)

軍貴調達依賴

山督軍은軍備에充ᄒᆞᆯ目的으로商務總會에四十萬圓의調達ᄒᆞᆯ事를依賴ᄒᆞ고此로因ᄒᆞ야商務總會에

在米日人排日對抗運動

米國在留의日本人은四名의代表者을送ᄒᆞ야排日對抗運動에着手ᄒᆞ얏다더라(東京電報)

尼港事顚末報告

昨二十三日臨時樞密院會議를開ᄒᆞ고原首相內田外相出席ᄒᆞ야尼港事件의顚末을報告ᄒᆞ얏다더라(東京電報)

國會移轉決定

…兩院의議員은上海에서開ᄒᆞ야一般議員의賛否를問ᄒᆞᆫ後廣東에서國會를移轉키로決定ᄒᆞ얏다더라(北京電報)

雲南十五日來電을依ᄒᆞ야唐繼堯氏等李烈鈞、熊克武兩氏와會議ᄒᆞ고國會와軍政府를重慶으로移轉키로決定ᄒᆞᆫ바李烈鈞氏ᄂᆞᆫ同地에先發ᄒᆞ야一切準備ᄒᆞᆫ事로ᄒᆞ얏스며唐繼堯氏ᄂᆞᆫ既히四川省長楊庶堪에게此報ᄒᆞ고速々히經費를準備ᄒᆞᆫ事로對且作上海孫文唐紹儀、伍廷芳李烈鈞의代表徐元誥에게도電報로右를正式으로會議上決定ᄒᆞ고此를中外에通告ᄒᆞ기를要求ᄒᆞ얏고又唐繼堯氏는孫文伍廷芳唐紹儀氏에게左와如히電報를打ᄒᆞ얏더라

廣東奪取陰謀

先히李烈鈞을余의總裁로ᄒᆞᆫ代表이엿스나其時李烈鈞의雲南에來ᄒᆞᆷ을因ᄒᆞ야徐元誥로更히委任ᄒᆞ더니今又雲南에서徐元誥를要ᄒᆞᆷ으로呼기ᄒᆞᆷ에就ᄒᆞ야王伯羣을上海總裁會議에列席ᄒᆞᆯ代表로ᄒᆞᆷ이라云云(上海電報)

前廣東省長李耀漢氏一派ᄂᆞᆫ大規模되ᄂᆞᆫ廣東奪取計畫을樹ᄒᆞ고其運動이益々進捗되ᄂᆞᆫ故로此에對ᄒᆞᄂᆞᆫ廣東에서今尙戒嚴令을廣布ᄒᆞ고中尙히李一派에게加擔되ᄂᆞᆫ南方軍艦三隻은廈門附近으로赴ᄒᆞ얏다더라(廣東電報)

兩陛下御避暑

天皇皇后兩陛下게서ᄂᆞᆫ本月二十七日々光御用邸에避暑ᄒᆞ시기爲ᄒᆞ야行幸ᄒᆞ옵실旨가有ᄒᆞ얏더라(東京電報)

薩哈嗹防備隊

薩哈嗹占領에伴ᄒᆞᆫ水路警戒를爲ᄒᆞ야海軍은三個分隊로臨時海軍防備隊를同方面에設置키로決議ᄒᆞ얏ᄂᆞᆫ데結氷期中에ᄂᆞᆫ砲艦若干을北樺太方面에冬營키로豫定되얏다더라(東京電報)

特別任用廢止

從來率事職은特別任用과又官任用及分限令을適用ᄒᆞ얏스나今一回般官制改正과同一規則에準ᄒᆞ야任免ᄒᆞ게되얏더라(東京電報)

三相質問提出

島田三郞氏ᄂᆞᆫ高橋藏相山本農相中橋遞相三大臣에政府과結托ᄒᆞ야不當利益獲得에關ᄒᆞᆫ質問書를提出ᄒᆞ얏다더라(東京電報)

恩給及扶助料

朝鮮人으로宮內官이되야舊韓國宮內府及他舊韓國政府에在官ᄒᆞ던在職ᄒᆞ든者에게恩給及遺族扶助料等에關ᄒᆞᆫ件이特別使命으로規定되야二十四日에公布ᄒᆞᆫ다더라(東京電報)

北海漁業保護

政府ᄂᆞᆫ北海道漁業保護를決定ᄒᆞ얏ᄂᆞᆫ데其休案은追後審議ᄒᆞᆫ다더라(東京電報)

租稅徵收狀況

六月末現在京畿道管內에在ᄒᆞᆫ大正八年度租稅及驛屯賭收入狀況은左와如ᄒᆞ더라

地稅 調定濟額百十萬一千三百廿四圓收入濟額百十萬二千一百七十八圓未收入額四十八圓收入步合九割九分九厘

市街地稅 調定濟額廿萬六千九百三十一圓不納欠損

十五萬八千七十圓收入濟額五十萬八千七十圓收入步合十割

鑛稅 調定濟額四萬七千五百八十二圓收入濟額四萬七千五百八十二圓

所得稅 調定濟額五十萬八千七十圓收入步合九割九分九厘

酒稅 調定濟額三萬三千七百六十二圓不納欠損三千四百六十三圓收入未濟額五百五十七圓收入步合九割一分六厘

煙草稅 調定濟額二十九萬四千百四十圓收入濟額二十九萬三千八百二十九圓不納欠損二百八十四圓收入未濟額二十七圓收入步合九割九分三厘

砂糖消費稅 調定濟額三百十九萬八千二百六十二圓收入濟額一萬四千九百七十四圓收入濟額一萬四千九百六十五圓不納欠損九圓收入步合九割九分九厘

雜稅 調定濟額七千四百十七圓收入濟額七千四百十三圓不納欠損三圓未收入額一圓收入步合九割九分九厘

鮮銀發行稅 朝鮮銀行發行稅調定濟額百五十五萬八千六百八十一圓收入濟額百五十五萬八千六百八十一圓收入步合十割

戰時利得稅 調定濟額三十九萬五千六百二十一圓收入濟額三十九萬五千六百二十一圓收入步合十割

租稅計 調定濟額七百三十四萬四千一百七十九圓收入濟額七百三十三萬九千六百六十九圓不納欠損三千九百二十圓收入步合九割九分九厘

驛屯土收入 調定額二十二萬二千圓收入濟額二十二萬一千九百六十八圓不納欠損三十二圓收入步合九割九分九厘

各地稻作狀況

本年의朝鮮水稻作은苗代期中大概風雨가順調ᄒᆞ야苗의生育이良好ᄒᆞ얏스나挿秧期에至ᄒᆞ야旱天이繼續ᄒᆞ야作況不良의念慮가不無ᄒᆞ던바七月에入ᄒᆞ야幸히中部以南의降雨가有ᄒᆞ야挿秧이意外에進捗ᄒᆞ얏고다못西鮮地方에就中平安南北兩道와黃海道의雨量이稀少ᄒᆞ야植付를不得ᄒᆞᆫ地方도有ᄒᆞ며本月十日現在의植付段別을調査ᄒᆞ건ᄃᆡ大約百五十萬六千町步인ᄃᆡ前年에比ᄒᆞ면一萬三千町步即八厘三毛를減少ᄒᆞ얏고其後全鮮에亘ᄒᆞ야相當ᄒᆞᆫ雨量이有ᄒᆞ얏슴으로全付段別은略昨年과同様ᄒᆞᆫ것이고本月十日現在各道別植付段別과前年의植付段別에對ᄒᆞᆫ增減步合은左表와如ᄒᆞ더라

道名	對前年增又減步合
京畿	○、○二○
忠北	○、○一○
忠南	▲○、○五○
全北	▲○、一二○
全南	▲○、○二○
慶北	▲○、○三九
慶南	▲○、○二六
黃海	○、○八四
平南	▲○、二一○
平北	▲○、○四九
江原	○、○三○
成南	○、○一三
成北	○、○五○
合計	▲○、○八三

農事奬勵會則

從來京畿道農事奬勵會ᄂᆞᆫ道廳에設置ᄒᆞ고各郡廳에支會를置ᄒᆞ야相互聯絡ᄒᆞ고農事指導奬勵에努力ᄒᆞ던터인바今回時勢의進運發展에鑑ᄒᆞ야從來의支會를獨立ᄒᆞᆫ農事奬勵會로組織을變更ᄒᆞ고各其地方에서適切ᄒᆞ게되ᄂᆞᆫ바京畿道廳에서ᄂᆞᆫ七月二十三日付農事奬勵會準則을定ᄒᆞ얏ᄂᆞᆫ데全文이二十六條로成ᄒᆞ고其大要ᄂᆞᆫ各郡內에서耕地面積二町步以上을所有ᄒᆞᆫ者又ᄂᆞᆫ所有耕地面積二町步에不足ᄒᆞᆫ者라도本會의趣旨를賛同ᄒᆞᄂᆞᆫ者를會員으로ᄒᆞ야農事의改良發達을圖ᄒᆞ고小作人을保護誘導ᄒᆞ야서相互의利益을增進ᄒᆞ고此目的을達키爲ᄒᆞ야種苗肥料農具等의共同購入斡旋及講習談話品評會及傳習會等을開催ᄒᆞ야採種畓、田의設置、勸業奬勵上의補助、農資金借入의斡旋、小作制度에對ᄒᆞᆫ紛爭의協調小作人의表彰等

施設經營케ᄒᆞ야其他各種事業을ᄒᆞ고且ᄒᆞᆫ다더라

朝鮮關係問題 (三)

臨時議會에

波多野承五郞君 現在ᄂᆞᆫ學校數가幾何ᄂᆞ되며且六面에一校라ᄒᆞ면全國에總數가幾何나될가오

水口政府委員 現在의學校數ᄂᆞᆫ確實히四百八十餘校인ᄃᆡ六面一校의比例로되야잇소

金光庸夫君 朝鮮에서ᄂᆞᆫ歲入增加의目的으로써煙草의專賣局制度를不遠間實施ᄒᆞ다ᄒᆞᆷ니果然그러ᄒᆞᆫ가요

水野政府委員 不遠間煙草專賣를實行ᄒᆞᆯ事ᄂᆞᆫ將來의歲計上必要ᄒᆞᆫ計劃이라認ᄒᆞ고此에對ᄒᆞ야只今調査中이오

金光庸夫君 그러ᄒᆞ나日本에서도煙草專賣法이實施되던當時에ᄂᆞᆫ官民의衝突이甚ᄒᆞ야是ᄂᆞᆫ即永久ᄒᆞᆫ習慣을一時에打破ᄒᆞᆫ것임으로衝突의結果ᄂᆞᆫ刑事問題外殺人罪等도起ᄒᆞ얏다ᄂᆞᆫ所聞도有ᄒᆞ얏스며日本의專賣法實施當時ᄂᆞᆫ……現狀과無異ᄒᆞ야……一般의秩序維持에對ᄒᆞ야ᄂᆞᆫ圓滿히行ᄒᆞ든時代이나如斯ᄒᆞᆫ衝突問題가不無ᄒᆞ얏ᄂᆞᆫ지라그럼ᄒᆞᆫ데

鮮에서ᄂᆞᆫ近來歐米에서起ᄒᆞᆫ疑心된思想이蔓延ᄒᆞᆷ으로一層노로조금ᄒᆞ면秩序가紊亂케될念慮가不無ᄒᆞ니파히懸念되ᄂᆞᆫ바이라思惟ᄒᆞ며如斯ᄒᆞᆫ時代에日本에專賣制度를實施ᄒᆞ게되면日本의若干專賣制度가施行되던時代에官民의衝突이起ᄒᆞᆷ보담도더욱一層其衝突이激ᄒᆞᆯ줄로도싱각ᄒᆞ며此로因ᄒᆞ야朝鮮人의思想을危險域에引導ᄒᆞ야益々惡化케ᄒᆞᆯ念慮가不無ᄒᆞ겟ᄂᆞᆫ故로此點에對ᄒᆞ야ᄂᆞᆫ深思ᄒᆞ시고人心이安定ᄒᆞ기ᄭᆞ지에暫時延期ᄒᆞᆷ이如何ᄒᆞᆫ가오

水野政府委員 實로此點에對ᄒᆞ야ᄂᆞᆫ今에非常히懸念ᄒᆞᄂᆞᆫ바이오日本에서煙草專賣法이施行되던時에ᄂᆞᆫ只今말슴ᄒᆞᆫ바와如ᄒᆞᆫ狀態에在ᄒᆞᆫ事ᄂᆞᆫ余도詳知ᄒᆞᄂᆞᆫ바ᅵ라特히今日의朝鮮狀態로ᄂᆞᆫ그러ᄒᆞᆫ懸念은不無ᄒᆞᆷ으로思惟ᄒᆞ며其內譯으로言ᄒᆞ면今年度로부터施行코자ᄒᆞᆫ專賣法을施行ᄒᆞᆷ에對ᄒᆞ야ᄂᆞᆫ常見도有ᄒᆞ얏소ᄂᆞ그러ᄒᆞ나昨年騷擾後의狀況으로見ᄒᆞ면能히民心의情勢를考察ᄒᆞ야今年度의施行ᄒᆞᆷ을不加ᄒᆞ기로ᄒᆞ얏ᄂᆞᆫ지라…ᄒᆞᆫ事가適當ᄒᆞ다ᄒᆞ야

ᄂᆞᆫ事實은이是ᄂᆞᆫ歸路ᄒᆞ고잇ᄂᆞᆫ바-라그러ᄂᆞᆫ此ᄂᆞᆫ財政上關係로煙草專賣라ᄒᆞᄂᆞᆫ것은不得已ᄒᆞᆫ事이나何時든지機會를得ᄒᆞ야施行치안이치못ᄒᆞᆯ事을此를施行ᄒᆞᆷ에當ᄒᆞ야官民의衝突을起ᄒᆞ고或은警察과民衆과의衝突을生ᄒᆞᆷ과如ᄒᆞᆫ事가有ᄒᆞ야ᄂᆞᆫ治安維持上極히憂慮치안이치못ᄒᆞᆯ것은故로此를實行ᄒᆞᆷ에當ᄒᆞ야ᄂᆞᆫ慎重히調査ᄒᆞ야一點에對ᄒᆞ야도十分히注意치안이치못ᄒᆞᆯ事에懸念되ᄂᆞᆫ事ᄂᆞᆫ더욱其時機ᄂᆞᆫ言키難ᄒᆞ나그러ᄂᆞᆫ此ᄂᆞᆫ施行ᄒᆞᆯ事ᄂᆞᆫ不得已ᄒᆞᆫ事이며然從ᄒᆞ야今에此를何等부터施行ᄒᆞᆯ지ᄂᆞᆫ中이며當局에서도十分考慮ᄒᆞᄂᆞᆫ中이오니此로因ᄒᆞ야懸念되ᄂᆞᆫ點은余도同感으로ᄂᆞᆫ더이올시다

荻田悅造君 驛屯土를今回拂下ᄒᆞ야收入에補充ᄒᆞᆫ다ᄒᆞᆷ은此ᄂᆞᆫ極히適當ᄒᆞᆫ措置이나此拂下의方法은大體如何ᄒᆞᆫ方法에依ᄒᆞᆯ것인가오

水口政府委員 驛屯土ᄂᆞᆫ本年度로부터拂下ᄒᆞᆯ豫定인ᄃᆡ拂下의方法은爲先拂下人問題ㅣ라此ᄂᆞᆫ在來의小作人과의關係를考慮ᄒᆞ야小作人以外에ᄂᆞᆫ拂下치안이ᄒᆞᆯ作定이오此ᄂᆞᆫ可及的拂下

ᄅᆞᆯ受ᄒᆞᆫ小作人은永久히其土地에自作農으로ᄒᆞ야其土地를耕作ᄒᆞᆯ거슬得ᄒᆞ도록ᄒᆞᆯ豫定이오大體本年度에ᄂᆞᆫ全部의拂下契約을締結ᄒᆞ고此에ᄂᆞᆫ即時所有權을移轉ᄒᆞ면或은土地兼併의弊를生ᄒᆞᆯ念慮가不無ᄒᆞᆫ故로將來十箇年間에毎年一式으로分納ᄒᆞ고全部完納ᄒᆞᆫ後ᄂᆞᆫ權利를移轉ᄒᆞᆯ方法으로拂下ᄒᆞᆯ터이외다

荻田悅造君 朝鮮人蔘의現在拂下方法은每年特定한會社에特約으로拂下ᄒᆞᄂᆞᆫ것을記憶ᄒᆞ노ᄂᆞᆫ바인ᄃᆡ確히此ᄂᆞᆫ契約年限이有ᄒᆞ야終了되ᄂᆞᆫ時機가有ᄒᆞᆷ줄노思惟ᄒᆞ며此人蔘의收入은莫大ᄒᆞᆫ收入이ᄂᆞᆫ勿論이니販路도大ᄒᆞ고且販賣方法에對ᄒᆞ야各地方에對ᄒᆞ야如何ᄒᆞᆫ上手段으로販賣ᄒᆞᄂᆞᆫ가오此를販賣不能ᄒᆞᆫ係가有ᄒᆞ며朝鮮在來의慣習의諸般을一特定會社에特約으로拂下ᄒᆞᄂᆞᆫ事ᄂᆞᆫ適當ᄒᆞᆫ方法이안이ᄂᆞᆫ余ᄂᆞᆫ恒常生覺ᄒᆞ오ᄂᆞᆫ더이며前回에確히契約ᄒᆞᆫ際에도競爭入札에依ᄒᆞ야拂下를受ᄒᆞᆫ當業者가不無ᄒᆞ얏스니將來에ᄂᆞᆫ拂下를受ᄒᆞᆯ適當ᄒᆞᆫ方法으로써拂下ᄒᆞᆷ이約期間도切迫ᄒᆞᆫᄃᆡ對ᄒᆞ야何等改善ᄒᆞᆫ方策은無ᄒᆞᆫ가오

農産物平均價格

京畿府內六月末現在調査ᄒᆞᆫ物平均價格狀況에依ᄒᆞ면一石에對ᄒᆞ야燕麥二十五圓黍同十六圓五十錢粟同二十五圓五十錢滿洲粟同二十一圓八十錢蕎麥五十二圓精二十圓黑大豆三十五圓葉大豆三十四圓五十錢靑大豆三十一圓赤小豆四十二圓綠豆三十一圓五十錢菜豆三十圓本地産甘藷一貫匁四十五錢日本産同四十八本地産馬鈴薯同四十錢日本産同四十五錢이더라

滿鐵沿線大豆量

七月十日에調査ᄒᆞᆫ바에依ᄒᆞᆫ滿鐵沿線各驛에對ᄒᆞᆫ混合保管의大豆堆積數量은合計가一千二百五十二車오其中舊大豆殘高가長春驛에六十五車大連埠頭構內에百二十車가有ᄒᆞ고又堆貨數量이最多ᄒᆞᆫ은長春의百七十車范家屯에六十六車開原의二十八車大連及營口九百八十一車等이니此로因ᄒᆞ야見ᄒᆞᆫ時ᄂᆞᆫ滿洲特産物의大集散市場으로長春開原等其次에公主嶺四平街鐵嶺奉天等이ᄂᆞᆫ今에堆貨를一掃ᄒᆞᆫ模樣이더라

米豆類檢査成績

六月中에京畿道內米豆檢査成績을聞ᄒᆞᆫ즉玄米檢査總數千九百四人인ᄃᆡ內合格千五百五十七叺不合格六十六叺不合格의原因은乾燥에關ᄒᆞᆫ것이十一叺이오中에白米檢査總數百九十叺인ᄃᆡ全部合格이며大豆檢査總數五千四十九叺인ᄃᆡ內合格四千九百五十九叺不合格九十叺이오不合格의原因은乾燥에關ᄒᆞᆫ것이四十六叺이라ᄒᆞ며昨年十月부터今月々지의累計에依ᄒᆞᆫ즉玄米檢査總數十一萬三千二百五十叺인ᄃᆡ內에合格十萬零千八百九十一叺이오白米檢査總數二百三百八十九叺인ᄃᆡ內合格二千五叺이오大豆檢査總數十七萬四

教員講習會終了

京城府等에서通常學校及高等普通學校教員講習會ᄂᆞᆫ昨日로써終了ᄒᆞ고二十四日午前十時부터終了式을擧行ᄒᆞ얏ᄂᆞᆫ데總督府에서ᄂᆞᆫ柴田學務局長이臨ᄒᆞ야式을開ᄒᆞ고小河原視學官이懇篤ᄒᆞᆫ訓話가有ᄒᆞ얏더라

千六百九十六叺인ᄃᆡ內에合格十六萬七千六百四十八叺라ᄒᆞ더라

官立商業設置願

京城府의官立商業學校設置件을余會에서는一致로決議ᄒᆞᆫ바近々理事者로브터當局에請願書를提出ᄒᆞᆯ터인ᄃᆡ大概當局에서도必要로認定ᄒᆞ고又ᄂᆞᆫ機도適當ᄒᆞᆷ으로不遠間認可에至ᄒᆞ리라고期待ᄒᆞ더라

貯蓄組合狀況

京城府管內의貯蓄을目的으로ᄒᆞᄂᆞᆫ模々組合은三百十八組合員十三萬五千九百二十一人인데貯蓄金額은二十九萬七千二百八十三圓이오其他五厘及物品貯蓄組合等이三萬八百四六十錢이오解業을目的으로ᄒᆞᄂᆞᆫ模々組合은七十一人이오組合員六千九百十三人其貯蓄金額七萬七百五十五圓九十三錢五厘라

實業銀職制決定

朝鮮實業銀行의職別은開業以來審議中이든바營業課長心得馬場喜久治任調査課長及庶務課長은適任者ᄂᆞᆫ皆擇ᄒᆞ고峯尾取締役이其事務를取扱ᄒᆞ고淸州島致院兩地支店長은異動이無ᄒᆞ고京城銀行에서在勤ᄒᆞ던參事四名은皆同事로任命ᄒᆞᆫ다더라

鮮銀支店長更迭

朝鮮銀行大邱中根支店長은今回本店在勤이되엿고其後任으로ᄂᆞᆫ大連支店次席尾石剛敬氏가赴任ᄒᆞ기로決定ᄒᆞ얏다더라

支店長會議終了

漢城銀行에서ᄂᆞᆫ去二十一日브터支店長會議를開催中이던바二十四日로써終了ᄒᆞ고又韓一銀行은二十二日브터開催中이던바二十三日로써終了ᄒᆞ얏더라

五銀行株主總會

商業銀行 二十三日午後一時에長谷川町銀行集會所에서株主總會를開ᄒᆞ고年一割의配當案을附議ᄒᆞ야決定ᄒᆞ얏더라

漢城銀行 二十四日午後三時에同行樓上에서株主總會를開ᄒᆞ고年九分의配當案을議ᄒᆞ

韓一銀行 二十四日午後一時에長谷川町銀行集會所에서株主總會를開ᄒᆞ고年九分의配當案을議決ᄒᆞ얏더라

朝鮮銀行 來月二十日에東京에서株主總會를開催ᄒᆞ기로決定ᄒᆞ얏더라

殖産銀行 二十五日午後에長谷川町銀行集會所에서株主總會를開催ᄒᆞ기로決定ᄒᆞ얏더라

金蘭新睦總會

金蘭新睦會ᄂᆞᆫ發起人一同은創立總會를開ᄒᆞ기爲ᄒᆞ야今日下午一時부터明月館支店에서開催ᄒᆞ얏다더라

赤池局長出張

赤池警務局長은近某方面에起ᄒᆞᆫ重大事件의要務를帶ᄒᆞ야本道地方法院檢事局과打合ᄒᆞ기爲ᄒᆞ야二十三日出張ᄒᆞ얏ᄂᆞᆫ더一兩日中에歸任ᄒᆞᆯ터이더라

軍司令官全快

過日軍司令部樓上에서執務中腦貧血이發病ᄒᆞ야其後官邸에서療養中이던바經過가良好ᄒᆞᆷ으로今朝부터平常과如히登廳ᄒᆞᆫ다더라

集會講演

▲義州青年俱樂部討論會 去十九日午後八時三十分에義州青年俱樂部에서ᄂᆞᆫ第三回討論會를當地公會堂內에서開催ᄒᆞ얏ᄂᆞᆫ더問題ᄂᆞᆫ才智務於熱心이라ᄂᆞᆫ問題下에可便金奉俊 金成式否便金孝賢金應쇠諸氏의熱烈ᄒᆞᆫ論戰이有ᄒᆞᆫ後東京講演團歡迎準備와討議에關ᄒᆞ야協議가有ᄒᆞ얏고同等에對ᄒᆞ야協議ᄒᆞᆫ事項一時頃에散會ᄒᆞ얏더라

出入往來

▲川江秀雄氏(京管局工務局長)京義線及湖南線의水害線路視察키爲ᄒᆞ야出張中이든바事로歸任

▲岡田枝技師(同上)

▲吉永佐二十師團參謀)守備隊檢閱키爲ᄒᆞ야昨二十三日南鮮에向ᄒᆞ야出發

▲西山計(嶺南輪本ᄒᆞ員)汽船檢査키爲ᄒᆞ야昨二十四日朝入港

社告

本紙第八十號ᄂᆞᆫ昨日發行의忌諱로當局의發賣頒布禁止를當ᄒᆞ얏삽기玆에愛讀諸氏에게謝告ᄒᆞᆷ니이다

商況

朝鮮銀行券

七月二十三日現在 發行高 三六、四〇六、一〇四 正貨準備 四六、八一六、八〇〇

日銀帳尻

七月十七日 發行高 一、一〇九、一三六、〇〇〇 正貨準備 一、〇〇九、一九〇、〇〇〇 限外發行 二、八三〇、〇〇〇 貸出高 三四九、三九〇、〇〇〇

日本金利

七月二十三日

	東京	大阪
無條件	九、八	
翌日物	七、八八	
普通割引步合	三〇、〇〇	

京城手形交換

七月二十三日 交換枚數 一、九二七 交換金額 一〇五一、二四二 交換差額 二六〇、七九三

銀塊相場

七月二十二日 倫敦 五五十片四分一 紐育 九十三仙四分一

紐育市況

七月二十二日 倫敦向電信 三弗八一、二五 米棉(十月物) 三十三仙二〇

大阪株式電報

大株	一九六、一〇
同新	一〇〇、〇〇
郵船	一一四、〇〇
同新	四六、〇〇
商船	六八、八〇
鐘紡	一四八、〇〇
同新	二三九、〇〇
上敗	四八、五〇

大阪三品

二十三日前場

	寄付	寄止	中寄	大引
七月	三一七〇	三四五〇	三四〇〇	三四一〇
八月	三一三〇	三四〇〇	三三三〇	三二二〇
九月	三一五〇	—	—	三二七〇
十月	三一〇〇	—	—	三三〇〇
十一月	三一九〇	—	—	三二〇〇
十二月	三〇〇〇	三一三〇	三二一〇	三一八〇

二十四日后場

	寄付	寄止	中寄	大引
七月	三一〇〇	三一三〇	三一四〇	三二五〇
八月	三一〇〇	三一三〇		三二〇〇
九月	三一〇〇			三二〇〇
十月	三一五〇			三一八〇
十一月	三一四〇			三一五〇
十二月	三一九〇	三二〇〇	三三〇〇	三二九〇

京城穀物時勢

玄米(平澤三等)	一石	三六、〇〇
同(地挖上)	同	三六、〇〇
同次	同	三五、五〇
白米(石拔)	同	四八、七〇
同(一等)	同	四四、〇〇
大豆(龍山物)	同	三一、五〇
同(京義線)	同	二一、七〇
同(京元線)	同	二一、六〇
同(海城物)	同	二一、六〇
粟(浚陽物)	一袋	四、〇〇
同	同	三、八〇
高粱	同	一〇、〇〇

仁川穀物時勢

玄米(平澤三等)	一石	三六、五〇
同(地搗)	一石	四〇、五〇
正租(黃海在來種)	一斤	一九、三〇
正租(忠淸道神力種)	一斤	一九、三〇
大豆(白川物)	一石	三一、五〇
大同(龍山物)	同	三二、〇〇
大同(長湍物)	一石	三一、五〇
小麥(海州物)	一石	三二、〇〇

釜山群山正米

釜山正米ᄂᆞᆫ電報가未着ᄒᆞ얏고群山正米ᄂᆞᆫ三十九圓五十錢이오先物은七月二十五日은出來ᄒᆞ고八月十日은三十八圓九十錢이오八月二十五日은三十七圓六十五錢이오九月十日은不出來ᄒᆞ얏더라

期米

仁川

▲廿二日後場(保合)當限中限은不出來ᄒᆞ고先限은三十九圓十二錢初付로上伸ᄒᆞ야三十九圓二十一錢에止ᄒᆞ고二節도亦是同勢로一錢高ᄒᆞ게二十二錢에初付ᄒᆞ얏스나此를高値로仍作ᄒᆞ고更히下向ᄒᆞ야十九錢으로何等變動이無ᄒᆞ고三節은一十九錢에止ᄒᆞ고四節은亦是一錢差로二十錢에付ᄒᆞ야十六錢에止ᄒᆞ고退場ᄒᆞ니初付十二錢低價로但十丁變動에不過ᄒᆞ나正米關係로多少高騰ᄒᆞ나元來賣買가無ᄒᆞ야市價ᄂᆞᆫ閑散ᄒᆞᆫ故로時勢에도特別ᄒᆞᆫ變動이無ᄒᆞ더라

節數	當限	中限	先限
一節寄	...	...	三九、二一
止	...	...	三九、二二
二節寄	...	...	三九、二二
公定	...	...	三九、一九
三節止	...	...	三九、一九
四節寄	...	...	三九、二〇
止	...	...	三九、一六
公定	...	...	三九、一六
高價	...	...	三九、二二
低價	...	...	三九、一六

▲廿四日前場(保合後騰)當限은二十八圓이오中限은三十六圓五十錢付로三十八圓九十錢初付로三十二圓六十三錢々지下落ᄒᆞ야弱勢를呈ᄒᆞ더니特別ᄒᆞᆫ變動은無ᄒᆞ고三圓三十錢에一錢에止ᄒᆞ고二節도亦是七十錢付로七十三錢에止ᄒᆞ고三節은多少ᄒᆞ야七十九錢公定이오四節은高騰ᄒᆞ게三圓九十五錢付로三圓臺를突破ᄒᆞ고四圓一錢에止ᄒᆞ고五節은四圓十一錢々지의暴騰을示ᄒᆞ고四圓十五錢에止ᄒᆞ나暫時下落ᄒᆞᄂᆞᆫ模樣을示ᄒᆞ다가更히四圓臺에上ᄒᆞ야保合ᄒᆞ니라

節數	當限	中限	先限
一節寄	...	...	三八、九〇
止	...	...	三八、九一
公定	...	三七、八〇	三九、七三
二節寄	...	...	三九、七〇
止	...	...	三九、七三
三節	三九、〇〇	三七、七〇	三九、七九
四節寄	...	...	三九、九五
止	...	...	四〇、〇一
公定	...	...	四〇、一五
五節	...	...	四〇、〇五
高價	...	...	四〇、一五
低價	...	...	三八、九〇

大阪

	當限	中限	先限
●二十三日后場			
前止	三六、三五	三七、三〇	三八、三〇
高價	三六、四〇	三七、三五	三八、三〇
低價	三六、三〇	三七、二五	三八、二〇
後止	三六、三〇	三七、二五	三八、二〇
●二十四日前場			
前寄	三六、三〇	三七、三〇	三八、四〇
高價	三六、九五	三七、九五	三八、九〇
低價	三六、三〇	三七、三〇	三八、三〇
後寄	三六、九五	三七、九五	三八、八〇

東京

	當限	中限	先限
●二十三日后一場			
前止	不明	不明	四〇、四〇
後寄	不中	不中	四〇、二〇
●二十四日前場			
前止	三六、八〇	不明	四〇、三〇
後寄	不中	三九、一〇	四〇、一〇

鍼灸醫生文基洪氏 謝

本人이中風으로身不隨ᄒᆞ야手足을不能用ᄒᆞ든中六七年間을百藥이無效ᄒᆞ더니天佑神助로當地名醫文基洪氏의鍼灸術로施術ᄒᆞ야三個月에全治ᄒᆞᆫ故로此를廣告ᄒᆞ야治謝ᄒᆞᆷ

慶州郡邑南門外 李奉春 告白

鍼灸醫生文基洪氏 謝

本人이大風與腳氣症으로治療ᄒᆞᆫ지七八年間에百藥이無效ᄒᆞ더니今般釜山富平町三丁目에在ᄒᆞᆫ洪氏의鍼灸를受ᄒᆞ야一週日間에完快ᄒᆞ기로感謝ᄒᆞ오

釜山府路下百○七番地 朴萬鍾 告白

京城南大門通四丁目
(手切ᄭᅳ美二冥區進鍊品商)
友助堂時計鋪
電話五○二番 振替一八九五番

廣告

京畿道漣川郡西南面貴尾里李平장이署巡査李在鎭은一日午後九時三十分頃에相動이란名目을가지고暴行을ᄒᆞ며兼ᄒᆞ야本人에게無端히毆打ᄒᆞ야命在頃刻이오ᄃᆡ此件으로京城地方法院檢事局에訴ᄒᆞ얏ᄉᆞ오며此事에對ᄒᆞ야…押ᄒᆞ고제의지니옵기玆에廣告ᄒᆞᆷ

京畿道漣川郡西面 右 李春根 告

種蜂大安賣

▲愛蜂家諸氏에게大々的廉價로酬應ᄒᆞᆷ

京城三坂通三六六番地 西城養蜂園 主 金鳴璲

寫眞館開業

時代에要求에順應ᄒᆞ야精密ᄒᆞᆫ技術로親切을目的ᄒᆞ며僉位에滿路을爲ᄒᆞ기爲ᄒᆞ야左記處에新設ᄒᆞ얏사오니一次試映ᄒᆞ시기를伏望ᄒᆞᆷ

七月十九日로八月十九日ᄭᆞ지 開業披露로二割引ᄒᆞᆷ

仁川內里二○三 精影館 主任 沈能國 主 金最萬

飛行靴 大邱改良靴 美容靴 쓰레바

旅行에便利ᄒᆞ오며耐久力이豐富ᄒᆞ야經濟에第一이오

大邱改良靴 一圓卅錢 美容화 一圓八十錢 飛行화 一圓五十錢 쓰레바 皮特製 一圓二十錢 加方쓰레바 特製一圓

拜啓時下 諸位의建康ᄒᆞ심을賀ᄒᆞ오며弊所에셔今般에飛行靴를新發明ᄒᆞ와製造ᄒᆞ옵ᄂᆞᆫ바大邱改良화及美容화를精密히製造ᄒᆞ와特別廉價販賣ᄒᆞ오니一次試用ᄒᆞ시옵 但物品을試用치못ᄒᆞ신諸位ᄂᆞᆫ價格이至廉ᄒᆞᆫ故로原料가나쁜줄노思想ᄒᆞ시기쉬우나弊所에셔ᄂᆞᆫ他店보나特秀ᄒᆞᆫ점이有ᄒᆞᆫ거슨已知ᄒᆞ시ᄂᆞᆫ바와갓치弊店에셔一般原料品을製造ᄒᆞ온ᄃᆡ他店에서賣價보담말숨ᄒᆞᆯ分업시廉ᄒᆞ오니一次用命ᄒᆞ시옵소셔

青底皮各色福壽各色生地皮朝鮮鞋原料及附屬品製造販賣

京城府禮智洞一五六 各種皮物貿易商 朝鮮革皮製造所 主 金魯聖 振替口座京城四七一○番

沐浴하는아히들

客年三月以來朝鮮各地의獨立運動事件公判

其第三日은水原郡及昌原郡

변호인은공소의수리를신청 여전판결은추후심리로폐뎡

四 水原郡

조선독립운동사건 공판뎨삼일은작년三월경성에 조선독립운동이 일어나는동시에계속ᄒ야경긔도 수원군우정면(雨汀面)에셔도독립운동이 일어나 면사무소경찰관주재소와밋기타 여러곳을습격ᄒ고 드ᄃ여천단(川端)순사를죽인수원사건 경긔도수원군우정면동일김현득(金賢得)외二十五명의一二十六명에디한 공판은예정과갓치작二十四일오젼九시브터 정동특별법뎡에셔립천(立川)재판장과(瀧)검사 입회하에 젼과갓치二十七명에디한 신분직업원적 등의 심문을맛치고 경검사로브터 범죄사실의 신고가잇슨후 공소불수리(公訴不受理)문뎨에드러갓노디 송본(松本)변호인으로브터 공소수리의 신청이잇슨바 결국은추후심리로연긔ᄒ기로 최횡위노 분명히ᄒ고오젼十一시에폐뎡ᄒ얏더라

ᄒ야 공판긔일이연뎡초에 이런문뎨로 시일을 쳔연ᄒ면 피고들은 더욱고통홀바이라 공소를수리ᄒ야속히 사건의진행을 계획ᄒ라고변론ᄒ얏더라

五 昌原郡

계속ᄒ야 경상남도 창원군면상 하상봉(下相奉)외六명에게 디한사건에올기여 우와갓치 피고등의 신분직업원적 등의 심문을한후 경검사로 범죄사실의 신고가잇슨후 공소를수리문뎨에 관한 변론이잇슨후 이것도 추후심리로 폐뎡ᄒ얏더라

清津府廳의黑幕

검사국의활동 사건은극비밀

(清津)에셔들은바를드르면 청진부 형사(刑事) 남경ᄒ야 부정ᄒ야 디하야 징역十一기월로 리현ᄒᆫ 등의 원청진부 조사에 잇셔 특별히 검사국에셔는 미리 조사즁인바 길천 소사가 감치여 부 제출ᄒ 긔 에서 ... 일의 긔저한바와 갓치 청진부 디한 방면으로 ᄒ야 비밀히 조사중인바 (길천) 검사는 ... 이 잇다노 풍셜이 돌아다니며 ... 하에 관ᄒ야 무신리유가 잇노것 갓흐며 또 엇더ᄒᆫ자의 말을 드르면 검사국의 활동은 ... 조직된 평원철도 경영자 ...

湖南馬山線開通

호남선(湖南線)및 마산선(馬山線)의 개통은 ... 군산 ... 이 개통된 것은 ... 죠션의 교통상에 편리가 만흐리라 ... 二十四일에 시운전 ...

全鮮虎疫

累計七百一名

져작二十三일 당국에 도착훈보고에 의ᄒ면 조션각디의 호렬자 환자는 새로 발생훈것이 五百八명이오 쳐음발생훈 이래의 루계환자는 一千七百一명이요 그즁에셔 도젼 사망자가 九인이오 ... 二十二일 오후 브터 二十四일 오젼ᄭ지 경상남도에 도신환자가 다수 북도 관내에 발생ᄒ얏스나 셔부방면은 차차 감소ᄒ야 가는 모양이라더라

▲李內泰는陰性

작보ᄒᆫ 경성안역에셔 발병되야의사 호렬자로 의심된 리내태(李內泰)의 검변의 결과는 二十三일 경긔도 경찰부에셔 음성이라 판명되얏더라

▲慶北虎疫患者

경상북도 영일군 관내의 호렬자 환자는 쳐음발생훈 이래 영일군 포항 一명, 九룡포항 十三명, 영일군 청하 一명 합계 十五명 경주군 관내 영덕군관내 七十一명 의 ... 이러ᄒ더라

日本人商店沒燒

加州에서甚한排日熱

損害가二十五萬弗에達ᄒ다

가쥬(加州)의메리-이루 시에 잇노 일본사롬상뎜 三긔쇼에엇던사롬이 불을노와쇼케ᄒ얏노디 그손히노二十만불에 달ᄒ며 쥬인들은 증명ᄒᄂ 그범인은 이마비란노자의소위인듯 ᄒ아 휴미사련게조사 ᄒ노 즁이라더라

前露國皇帝의生死

神奇莫測할

昨日今日에眞假가無常ᄒ다

유태통신사(猶太通信社)로브터 조차잇다ᄒ고 드러온보도에 거ᄒ면 로국의 농정부(露國勞農政府)노 전로국황뎨 (니코라스)二셰폐하의 머리를 은쳐로 보호ᄒ얏다고 증명ᄒ고 황뎨의 가족은 ... 또노 구로국황뎨노 셔빌리아의 호신ᄒ라노 (西伯利亞)에잇셔다수의 부하를가지고 (론돈) 잇다더라

離婚의訴를提出

寫眞結婚의女

일본기부현 산현군 곡합촌(岐阜縣山縣郡谷合) 구정장티랑(口□)의 부 (?) 정부(丈夫)에서 지나간 二十四세 여자 뎡가 이 작년 월중순 쯤 ... 사진결혼으로 ... 하와이에 건너가 (四八)파사진으로 결혼ᄒ야 리혼소송을 뎨출ᄒ얏더라

△전남밤에

공기장을바란 노자혐조회(勞資協調會) 부디호에 ... 오후十一시ᄭ지 협의ᄒ 얏스나 ... 더라

人口와經濟調査

九月중순브터

경성부청에서는 오노十월 일본국세조사(國勢調査)와 합의 조션의 인구수와및 경제상티를 조사ᄒ기 위ᄒ야 국세조사의 제도로ᄒ야 ... 一千九百二十년은 말ᄒᆫ바 각국이 모다 동일ᄒ게 ... 국세조사를 시ᄒᆫ 년도이라 ...

其一族의末路

皇后는皇太子를抱ᄒ고火中絶命

전로국황뎨(露國皇帝)일힝의 죵말에 디ᄒ야 (론돈)에셔죽은것은 황뎨의 가족들이 ... 라노 사롬의 말에 의ᄒ면 ... 황뎨는 (쏘-루트)라노 사롬의 손에 붓잡힌 바되야 ... 황후는 불에 황태자를 안고 ... 기 ... 노 화렴즁으로 부러죽엇다더라

富士紡績會社의同盟罷業狀況

온화파의가옥습격

일본부사와사방적회사압상공장(富士瓦斯紡績會社押上工場)의 동맹파업은 十七일에도 의연히 계속ᄒ야 (뎨평졍) 에 모힌 남직공 본부(本部) 가뎌々덕으로 동우회본부(友愛會本部)ᄅ 관계ᄒ 고 ... 직공은 엇지ᄒ엿는지 ... 론드ᄅ 잇섯다

△一千四百名

의 녀자직공은 엿승ᄒᆫ 간시의 눈을 틈타셔 경파의 보고인쇄물을 드럿드리고 이곳에셔도 소요홈이 미오황々ᄒ고 十六일밤에다시 (우편)에 속ᄒᆫ ᄃ 져의 녀자직공 一화다

△그무리즁

(즁산) 에 ... 우자(友子)외의 다수의 온화파의 한녀자직공의 잇는방에 침입ᄒ 야 ... 동에 게라박상을 ... 다수의 녀자직공에 ... 와 ... 비습ᄒ야 ... 달녀가셔 ... 요를혈々

△신칠일

은 ... 리한무리 의 파격녀자직공에 티ᄒ야 엇숑 ... 조ᄉ를시작ᄒ야 ... 상무노오쇼를녀자직공들에노 ... 쳔리교(天理敎) 신자도잇슬뿐더 ...

京城某大家의重大事件暴露

회계계와결탁ᄒ고 디규모의횡령

六월이릭 경성무니 모셔(某署)드르면 그영업소회계원과및 에노 무신 인지알유 업스나 중 업부수명이 드노 본년一월 ᄃ 회사 간이 위싱흠파 갓흔 셔 이리 一二千여회에 약 만원을횡 장니 셔원이 미방으로 디활동 을 ᄒ 시 ... 던바 돌연히 요사이 셔 ... 으로 ... 큰 ... 회계파 ... 조사즁인 ... 사건의 ... 로 ... 발포ᄒᆷ에 이르리라더라

두사람의減刑

본적경긔도 기영군송도면남산 명(開) 셩면 ... (南町) 十번디 지금셔ᄃ문감옥에잇노 보안법위반으로 징역一년의 평원 ... 은리형쇼(李亨順)과및 본적경 긔도부군 ... 동리 ... 十번디 지금셔ᄃ문감옥에 보안법위반 ... 범으로 징역一년六긔월밧은김 ... 진(金明辰)은 본월九의 ... 감형되얏더라

問題의平元鐵道線路는

大體上西線으로決定

총독부와만쳘회사의견도그럿코 각방면의유리ᄒᆫ덤으로확뎡될듯

평원쳘도의 션로문뎨에 디ᄒ야 평안남도 ... 관사건 ... 디방의 유력자 ... 평원쳘도 서션 ...

大洪水

各郡의

사상급힝위불명 명자一二百여명

남선디방에 이번호우는 피해가 ... 디단ᄒᆫ 모양인데 교통긔관과 통신긔관의 파괴와손상으로 인ᄒ야 그피히정도를 알수업스나 당국에서는 피히되각도에 ... 듬수잇는디로 급속히 보고를수집ᄒ며 지ᄂ이십삼일ᄭ지 국어정보에의ᄒ면 경상남도 산청군(山淸郡)산청외이면 ... 에서는 사망자와힝위불명 ... 약二百명이며 가옥유실이 二百五 十이오 쳔괴가九十이오 반괴가 五十이며 침수가옥이 一二 여호이요 긔외에도 손히가 디단ᄒᆫ데 상세ᄒᆫ손히는방금조사즁임으로 추후에보도ᄒᆯ터이며

△경상북도

군위군닉에 七명이 오에 ... 셔는사망자 ... 二十一일에 찰관쥬지쇼구순사는 ... 위험홈을 시체를검사키위ᄒ야 ... 락당을 불고ᄒ고 락동강지류는 ... 류셥 다가 드듸여 익사ᄒ얏스며 ... 는 시체를 발견치못ᄒ얏스며

△의셩군

영양군으로 ᄒ르는 락동강에는 시체약오십명 가량이 ᄯ나려왓는디 젼긔구쇼 사ᄂ사치도 그속에 석겻는듯ᄒ나 수식 ... 물이 원체깁고 ᄂ셔달에 ... 극히곤란ᄒ기에도 ... 니 ᄂ 오군은 아직 ... 관이통지못ᄒᆷ으로 쇼식이 불명 ... 한데여 간 쳔지방 ... 피히 가얼 ...

義州의喜雨

평안북도 의쥬군디방에노 본년 봄브터 금월중순ᄭ지 비가 나리지안이ᄒ야 ... 농민의 걱정ᄒ는... 비가시작되야 六七八十분에이르러 비로쇼 큰비가 왓슴으로 농민들은 크게 깃버ᄒ더라

金光濟氏永逝

永逝훈金光濟氏

조선노동공제회장 로동대회(勞働大會)장 김광제(金光濟)씨는 작二十四일 경남마산(慶南馬山)향더에셔돌연ᄒ 영면ᄒ얏다노 바 조션사회에 헌신ᄒ야 로동사상의 고취에 ... 사회에 큰손실이라 ... 가셕한 일이더라

故國復興의運動

猶太人男女의

橫濱山下町建國俱樂部에서 男女가集合ᄒ야奔走ᄒᆫ態度

유태인의 건국운동(猶太建國運動)은 에서 그운동이 승면 횡빈의 그 이계원세계의 유태인에게 의 구락부노 홀연히 세계의 쥬목ᄒ야 별심으로 ᄒ노바인듸 근리노 지평선(地平線)을 나 ᄒ 지라 ᄒ던 (猶敎)에서 ... 위임통치(委任統治)의 인수를 랑쇼에 무레 ... 기위ᄒ야 (알사드홀)에 ... 나 그럿케 될 시긔 ... 는 ... 셔셩히 시위힝렬 (示威行列)을 ... 구락부에도 미될 ... 본 횡빈산 하뎡팔칠(橫濱山下町八七)잇는유태(猶太) (타이오)니쓰트 구락부에노 ... 존동ᄒ 세계공동에 ... 의 나라를다시 셰우고자 ... 스람남녀가 모여셔 ... 유태인 ... 가만은지라 ...

秘密結社

日本紙幣를僞造ᄒᆫ

本軍에게發見

다수호 본지폐를 위조ᄒᆫ큰비밀결사노 본군디에 의로ᄒ야 발견ᄒ에 이르럿노디 그범인의 목뎌은 위조지폐를 시장에 만히 용통케 ᄒ야 본지폐의 가치를 러지게ᄒ고자 홈이라더라

支那學生을恐ᄒ야

滿洲旅行中止

排日問題에對ᄒ야

일본에셔 예국티학학싱들은 만쥬방면으로 려힝ᄒᆯ계획으로 ... 조션파 ... 아주 ... 지는 하무당국자가 ... 학싱들은 ...

社告

今般本社의 都合에依ᄒ야左의 人을解任ᄒ얏슴 自今以後로는本社와一切關係가無홈

記者 李啓祉
同 方漢旻
同 崔國鉉
同 李範一
同 黃萬喬
同 李鍾國
寫眞師 姜振九

大正九年七月二十四日
朝鮮日報社

衛生宣傳演劇

인천가무기좌에서

동경에셔 유명ᄒ(다루나)연극 이인천에 드러옴을 긔회로 야 ... 부 인천경찰셔 ... 부청 등 후원으로 오ᄂ二十七 ... 가무기좌에서 ... 성여 ... 희망ᄒ다더라(인천)

井戶中에自殺屍

十九일오후四시경 안동현시니 六번통부근되는 우물에 조선사람 ... 바ᄒ죽은 신뎨가 잇다노 보도 ... 안동경두셔에셔 ... 조선 복을입고 년령은 ... 三十二세가량의 ... 자살홈이 판명되 ... 가미상을 ... 더라

어린 靑會傳道隊

경성부 종교에 ... 청년회 종교부 ... 원산방면에 ... 기위ᄒ야 오는二十七일 상오十시에 ... 와 찬양디(讚揚隊) 원 ... 十八명이 출발ᄒ다더라

天氣豫報

天候 晴 一時 曇

氣溫 今日最高 三三、八 今日正午 三〇、一

洋靴 經濟靴 製造販賣

今般業務를擴張ᄒ옵고原料를特撰ᄒ와洋靴及經濟靴를良工手製로盡力精製ᄒ야滿天下紳士淑女學生諸位게迅速提供ᄒ오니多數入用ᄒ심을懇望홈

▲遠地方에는代金引換으로迅速酬應홈니다

▲本店에서는廉利多賣主張ᄒ오니多數注文

京城鍾路二丁目四十番地
革新店 安龍錫

朝鮮圖書株式會社營業開始

本會社는我圖書界의改善을本位ᄒ야左의行爲로營業을開始ᄒ오니 字內諸賢은贊助ᄒ심을務望

一、目的 一般圖書의編輯、出版、販賣
一、資本金 金貳拾五萬圓
一、臨時事務所 京城府寬勳洞參拾番地
一、地方各重要地에本會社特約販賣店設置
一、右特約 希望者는爲ᄒ야本會社內部規約에承認을要홈
一、本會社는當分間形便의依ᄒ야小賣는停止홈

朝鮮圖書株式會社

取締役社長 池松旭
專務取締役 洪淳泌
取締役兼支配人 金元祐
取締役 南宮濬
取締役 盧益亨
監査役 金相冀
監査役 南廷哲

移轉廣告

本堂에서營業을一層擴張ᄒ기爲ᄒ야去六日中和로부터當地에搬移ᄒ야營業所는左記로定ᄒ고其間에各位注文上遺憾이無토록諸般準備를畢ᄒ야삽기七月十五日부터營業을繼續ᄒ야사오니各位에서는倍前愛顧注文ᄒ시면誠實迅速히酬應ᄒ겟나이다

京城府義州通二丁目十二番地
慈善堂藥房
主 金錫胤

京城府臥龍洞百四十番地
外科 花柳病科 婦人科 專門 昌德醫院
特히近來新着ᄒ佛國製六〇六號의注射每日實施
院長 皮秉俊
醫師 皮泰熙

最新式고무底輕便靴製造販賣部

敝商會에서十數年加房(各種)專門織造販賣이오바此海 僉位愛顧ᄒ심을蒙ᄒ야業務가日益進步이오며今般特設輕便靴製造部ᄒ야原料加房를自來織造品으로製造販賣而品質堅固ᄒ고製樣美麗ᄒ야夏節長霖中에穿用尤益便利ᄒ오니一次注文試用ᄒ심을伏望

加房(各種) 一足 一圓九十錢 至一圓二十錢
但十足以上注文ᄒ시는諸位에는一足에對ᄒ야十錢式割引ᄒ옵니다

京城府紅把洞八十五番地
各色加房 都賣商 輕便靴製造販賣部
主 金元植

暑天京城

長水生

傳說에夏月을指ᄒᆞ야炎月이라稱ᄒᆞ니此ᄂᆞᆫ京城의夏月生涯를形指홈인저 도다

張若ᄂᆞᆫ山野에汝浪的一個散人이나子ᄂᆞᆫ市紅塵에暫滯ᄒᆞ얏스나一面纏綿은未嘗不青山綠水에徘徊ᄒᆞᄂᆞᆫ도다讀者의襟懷를洞키爲ᄒᆞ야山野의一幅風景圖를出ᄒᆞ야青盼下에提供ᄒᆞ리라

主人이早起ᄒᆞ야四窓을洞開ᄒᆞ고親히소ᄉᆡ를執ᄒᆞ야堂宇를掃淨ᄒᆞ며襄衣의衣裾를捲起ᄒᆞ야庭畔枝上에鳥語를向ᄒᆞ야瞻望ᄒᆞ고竹床에詩作者數首를諷詠ᄒᆞ며綠陰處에安頓ᄒᆞ고于斯時也에風이如線ᄒᆞ야人의衣帶를吹拂ᄒᆞᄂᆞᆫ지라少焉에家人이告ᄒᆞ거든汲호石泉에頭面을洗浴ᄒᆞ고隣叟를訪ᄒᆞ야一笠一扇으로淸流盤石을向ᄒᆞ야柳深處에倚坐ᄒᆞ니水聲은錚々古松에相和ᄒᆞ고石氣ᄂᆞᆫ冷々ᄒᆞ야洗ᄒᆞ며時村中의農事도或談ᄒᆞ며或漁翁을訪ᄒᆞ야魚의多少를問ᄒᆞ고水의淺深과魚의多少를問ᄒᆞ고夕陽이斂彩ᄒᆞ고暮烟이가飛去ᄒᆞ거든歸家ᄒᆞ야夕飯을畢ᄒᆞ고堂中에鋪席閑臥ᄒᆞ면飛螢은庭際ᄒᆞ고鳴蛙ᄂᆞᆫ在地ᄒᆞ야一片淸夢이蓬萊上에徘徊ᄒᆞᄂᆞ니夏月의山野滋味ᄂᆞᆫ眞로妙不可言이로다

京城에客滯ᄒᆞᆫ지旣히數月이라凉余가偶然히今夏의염熱을當ᄒᆞ야市ᄂᆞᆫ人煙이稠雜ᄒᆞ고樹木이稀少ᄒᆞ야所謂空氣의新鮮流通은半點도無ᄒᆞ고閭巷의狹小如斗ㅣ라且來로塵埃ᄂᆞᆫ煩ᄒᆞ고열威ᄂᆞᆫ熾盛ᄒᆞ되路을無備ᄒᆞ고上蒸下濕에排泄이無ᄒᆞ야所謂空氣의新鮮流通은半點도無ᄒᆞ고樹木이稀少ᄒᆞ야市ᄂᆞᆫ人煙이稠雜ᄒᆞ며樹ᄒᆞ이無ᄒᆞ고門外에數步를行ᄒᆞ라도可히蓄泉流가無ᄒᆞ며可게홀히잇셔路ᄂᆞᆫ無備ᄒᆞ야來往發狂에民이欲死ᄒᆞ지라도可히人으로ᄒᆞ야금顏色이덧붓發紅ᄒᆞ고氣息喘々ᄒᆞ야暫時調停ᄒᆞᆯ際에無ᄒᆞ며偏體八萬毛孔에流ᄒᆞᄂᆞᆫ汗汁이恰然히흐르ᄂᆞᆫ장을傾ᄒᆞᆷ과ᄀᆞ치ᄒᆞ야在家에席不暇安이오一步를父不可移오寢食에不能ᄒᆞ고出에一步를艾不可移오寢食에不能ᄒᆞ며當寢에不能眠ᄒᆞ야紛紛ᄒᆞ야鬱鬱之氣와煩惱之態가朝夕에措身이無策이오리로다火爐中에來ᄒᆞ야去輪이維ᄒᆞ고終日에逃夕에措身이無策이오리로다熱帶地方에移住ᄒᆞ야民이즐然히熱帶地方에移住ᄒᆞᆫ것과ᄀᆞ치ᄒᆞ니我溫帶人民이夏의苦楚를經過ᄒᆞᆷ은京城의天狀況이니果然此天은京城의厄月이로다

噫홉다天地東北에位置ᄒᆞᆫ鮮半島의一葉을京城에比ᄒᆞ면동林一葉에不過ᄒᆞᆯ거슬此兩小境一方에京城의엽凉이如此히適別ᄒᆞᆷ은何故오不可不一次講究ᄒᆞᆯ바이니大概人의苦樂은地位와貧富에係ᄒᆞᆫ것이안이라我가客中이오盤가된故ᄂᆞᆫ흔히이니彼府樓闈閣의空氣가纏滿ᄒᆞ야一倍蒸鬱ᄒᆞᆷ만ᄀᆞᆺ홈이니其實은京城이狹隘ᄒᆞ고生活을見ᄒᆞ라庭際의花木이蒼翠交音ᄒᆞ야凉風이時來ᄒᆞ며簾幕에一點의不揚ᄒᆞ고錦氷滿盤에扇風ᄒᆞ야軒窓이凜々이라ᄒᆞ茶ᄒᆞᆫ對客ᄒᆞ며讀書ᄒᆞ야終日臥起를隨意自適ᄒᆞᄂᆞ니如此ᄒᆞᆫ富豪ᄂᆞᆫ비록京城에在ᄒᆞᆯ지라도何嘗염夏의苦境을知ᄒᆞ리오農民의貧戶生活을見ᄒᆞ면비록淸凉ᄒᆞᆫ郊野에在ᄒᆞ다云ᄒᆞ나石焦沙식의時를當ᄒᆞ야赫日이當中에에셔從跣而坐ᄒᆞ야赫日이當中에頭가焦ᄒᆞ며額이爛ᄒᆞ야도手中에能히田쉬를暫捨치못ᄒᆞ고草薰如蒸에衝喉觸鼻ᄒᆞ야令人氣塞이로되所謂糊口生活을爲ᄒᆞ아頃刻도休暇치못ᄒᆞ나니此人의苦況은何

醒世寓言

知ᄒᆞ노ᄂᆞᆫ由此育之四夏ᄂᆞᆫ의열원은京城에ᄂᆞᆫ之旅ᄒᆞᆫ이안에而ᄒᆞᆫ人의地位와飮食에在ᄒᆞ니彼諸權家閑에神仙生活을作ᄒᆞᄂᆞᆫ其人等이鄕曲農民의열쾌를知ᄒᆞ는者ㅣ或有홀ᄂᆞᆫ지味홀도다

定置ᄒᆞᆫ水中에ᄂᆞᆫ飛魚의的益ᄒᆞ고ᄒᆞ고風狂雨醉處에ᄂᆞᆫ波佸浪的風光이니라

不患有病이오而患病之難治ᄒᆞ며不畏事障이오而畏理障之難除니라

子穀的我를看得破ᄒᆞ면則萬容이ᄂᆞᆫ而其心이常虛ᄒᆞᄂᆞ니虛則義理가來居ᄒᆞ고性命的我를認得眞ᄒᆞ면則萬理皆備ᄒᆞ야而其心이常實ᄒᆞᄂᆞ니實則物欲이不入ᄒᆞᄂᆞ니라

自大敗人ᄒᆞ면[illegible]淸夜之괴란이오紅顔失志ᄒᆞ면空貽皓首之悲傷이니라

以積貨財之心으로積學問ᄒᆞ고以求功名之念으로求道德ᄒᆞ고以愛妻子之心으로愛父母ᄒᆞ고以保爵位之策으로保國家ᄒᆞ라

出此入彼ᄒᆞ면念慮가只差毫末이오超凡入聖ᄒᆞ면人品이且判雲淵이니라

農家月令歌 (續)

東海農人

二月

二月은仲春이라 驚蟄春分節이로라 初六日좀싱이도 豊凶을안다ᄒᆞ니 스무날 流으로 大綱은 짐작ᄂᆞ니 반ᄂᆞᆫ다봄ᄇᆞ람이 依舊히門을여니 말낫던풍ᄸᆡ리ᄂᆞᆫ 속입이動ᄒᆞᆫ다 귀구리우ᄂᆞᆫ곳에 ᄂᆞᆫ물이흔건ᄒᆞ다 비둘기소리나니 버들빗시ᄂᆞ와라 보장기차려노코 春耕을ᄒᆞ오리라 살진밧갈희여셔 春牟를ᄒᆞᆫ히갈고 綿花밧되야심어 제때를치ᄂᆞᆫ쇼 담비모와잇삼으기 일울스ᄂᆞᆫ됴흐니라 圃林을ᄂᆞᆫ置ᄒᆞ니 生理를경ᄒᆞ도다 一分은果木이오 二分은뽕나무라 뿌리를傷치말고 비오ᄂᆞᆫ날심으리라 솔가지쩍어다가 울타리시로ᄒᆞ고 牆垣도修築ᄒᆞ고 기천도처올니쇼 안팟게싸인검줌 淨히쳐슬어ᄂᆡ여 불노와지바드면 거름을보티느니 六畜은다투나 牛馬鷄犬길으리라 씨암닭두셰머리 알안겨셔여보쇼 山菜ᄂᆞᆫ일넛스니 들나물ᄏᆡ여먹쇼 고들바귀씀바귀며 쇼로장이물쑥이라 달늬김치낭이국은 脾胃를ᄭᆡ치ᄂᆞ니 本草를詳考ᄒᆞ야 藥材를ᄏᆡ오리라 蒼白朮當歸川芎 柴胡防風山藥澤瀉 낫々치記錄ᄒᆞ야 ᄯᅢ맛쳐ᄏᆡ여두소 村家의器具업셔 갑진藥쓸수잇나

명탐정소설 박쥐우산 (데십) (第十)

(영진)이ᄂᆞᆫ 그말을듯고 무슨곡졀이잇나ᄒᆞ야고기를숙이ᄂᆞᆫ다 무ᄉᆞᆨ히잇셔 검사의말나오기만 기ᄃᆞ린다

(검) 황만슈 죽인것을네가듯고ᄂᆞᆫ가

(영진) 황만슈를죽이다니요

(영진) 몰음니다 황만슈가 언졔누구의게 살히를당ᄒᆞᆺ슴닛가

(검) 누구의게 살히를당ᄒᆞᆺᄂᆞ냐고비게당햇단말이다

그말을 드른박영진은 질식을다시ᄒᆞ며 으모말을못ᄒᆞᆫ다

검사ᄂᆞᆫ 그거동을보고ᄉᆞ올치더욱이져지은죄상이 발각되ᄂᆞᆫ것이 더모양으로 질식을 ᄒᆞ며 엇지못말ᄂᆞᆫ못ᄒᆞ나보다」 십허 쇼리를질러 질너셔

(검)이실직고를ᄒᆞ야만 비죄가각히지지 만혹의 혼라은휘ᄒᆞ다ᄂᆞᆫ 너ᄂᆞᆫ죽고남지 못홀것이니 발오말을ᄒᆞ렷다 황만슈를 무슨혐의로 비가칼노찔너죽엿셔

(영진) 안이올시다 그것은 참이미ᄒᆞ오이다

(검) 이미ᄒᆞ다니 이미ᄒᆞ다ᄂᆞᆫ말을 언고입으로 ᄒᆞᄂᆞᆫ고 너ᄂᆞᆫ아모리 이미ᄒᆞ다고 쓸ᄃᆡ엽ᄂᆞᆫ발을ᄒᆞ고자ᄒᆞ지마ᄂᆞᆫ 아모효험이 업슬것이니 진시발오말을ᄒᆞ렷다

(영진)오모리 무르신ᄃᆡ도 파연이미ᄒᆞᆫ낫가 엿줄말삼이 업슴니다

(검) 뎡녕이미ᄒᆞᆫ가

(영진) 뎡녕 이미ᄒᆞ외다

(검) 징거물이 여긔다잇ᄂᆞᆫᄃᆡ일향이다항을ᄒᆞ라고

(영진) 본인이 범치안은죄에 징거물이 잇슬리가 잇슴닛가

(검) 그러면 징거물을 네눈으로보라ᄂᆞᆫ가

(영진) 보여쥬시기를 바름니다

(검)어렵지안이ᄒᆞ지ᄒᆞ고 뎐리를ᄒᆞ여 징거물을 벙ᄒᆞ니여다가노코 일々히뵈이며 질문을ᄒᆞ되 먼저 구쓰를ᄂᆞ고

(검) 이구쓰가 너신고단이던것이지

(영진) 그러ᄒᆞ오이다

(검)그러면이구쓰를신고엇던을가나와것ᄂᆞ냐 뒤굽에붉은진흙이 이러케 무ᄉᆞ엇ᄂᆞᆫ고

(영진) 신에진흙무시기가 례ᄉᆞ의일이 온니 그것이 징거라ᄒᆞ심닛가

(검) 이것을 네눈으로보라 진흙으로도 네구쓰의 뭇은것은 유명히 붉을뿐 안이라구쓰우르ᄊᆞ지올나오게ᄲᅡ진것을 보면 비가 이구쓰를신고푹々ᄲᅡ지ᄂᆞᆫ 진흙밧으로 단인것이분명ᄒᆞ니 언의 꼿진흙밧에를갓다왓노

(영진) 언의 곳이라ᄂᆞᆫ 것은바르말ᄉᆞᆷ홀스졍이 잇스닛가 국단에를 당ᄒᆞᆫ더도 말을못ᄒᆞ겟스오나결코 그흙무ᄉᆞᆫ 것은 번죄홀징거가 안이올시다

(검) 던곳을말 지못ᄒᆞ겟다ᄒᆞ니네가말을안이ᄒᆞ야도나ᄂᆞᆫ입의 일고잇다 졍그러면구ᄊᆞ노고만두고

ᄒᆞ더니또 양복상 벌늘들어보이며

(검)이양복이 네것인다

(영진)본인의양복이ᄋᆞ쇼이다

(검)이양복의 티럭케못은 것을보이며 이무엇이야

(영진)익셔 으스러져 못은것이올시다

(검)익익ᄂᆞᆫ 엇의셔 이러케뭇쳣셔

(영진) 그것은 [illegible] 안이홉니다 그책만 안이오라 본리ᄂᆞᆫ 본인의 ᄃᆡ쇼스를 그어른이다 보아 쥬섯고 셥친쳬시 에도 유언 으로 가증일ᄃᆡ스를 그어른게 부탁ᄒᆞ셔々 그어른의 참진청으로 본인의집을 보ᄋᆞ쥬십니다 그리셔 이번본인 당고시에도 그어른이 밤늡시오시며 고싱을ᄒᆞ시다가 그ᄃᆡ을 인쳔으로 반이ᄒᆞᆫ노라고 니려 가신지가 불과 십여일젼인ᄃᆡ 살히당ᄒᆞ얏다ᄂᆞᆫ말은 지금번뎡에 드러와셔 쳐음 듯숨니다

(검)황만슈가 네집 ᄃᆡ쇼사를 간검ᄒᆞ고 또네아비의 유언밧은것이네가 죽을스건 이로구나

ᄒᆞ며 이장갑을 ᄂᆡ여보이며

(검)이장갑도 네것이지

(영진) 그러한듯ᄒᆞ오이다

(검)이장갑의털무스트더진을보ᄂᆞᆫ가시신의손가락손톱사이에이장의털이ᄲᅡ진것이셔여잇ᄂᆞᆫ것은 엇진연고인고 필경황만슈가 죽기에이르러 안이죽으랴고 ᄃᆡ항홀ᄯᅢ에 장갑을쥐어ᄯᅳᆫ것이지

(영진)장갑을 오린셔면 털ᄲᅡ지기가 례ᄉᆞ의일이지오 필시신손톱에 셔여잇ᄂᆞᆫ털이그장갑에셔 ᄲᅡ졋ᄂᆞᆫ가 엇의잇슴닛가 으모던지 황씨를살ᄒᆞ홀리도업고 실디도 업슴니다

검사가 손에들엇던 맛엔기핀도를보이며

(검)이칼을 자셔히보아라 비가이칼을가지고 ᄒᆞᆫ홍호ᄒᆞᆫ후시신잇ᄂᆞᆫ방에 걸닌의복에 쓰신흔적 ᄃᆡ쇼가 일호차착업시갓고도이단장을 보ᄋᆞ라 이것이

신구져체

(영진) 그ᄂᆞᆫ 길히 무료실것이안이올시다 의복의 익셔를뭇기가 례ᄉᆞ의 일이올시다

(검)안다 그놈앙틈 도ᄒᆞ다래 살히ᄒᆞ고 도망ᄒᆞ노라고 당쇼를쇼라니 의복에 익셔가뭇지히셔레스로 뭇어 네가황만수를 괴여널ᄯᅢ에 이모양으로 의복에창터칠을ᄒᆞ얏고 그ᄃᆡ님어진흙밧으로 도망ᄒᆞ노라 고구ᄊᆞ에 진흙이 무시지 안이ᄒᆞ얏ᄂᆞ냐

(영진) 안이올시다 진졍코 안이올시다 참이미ᄒᆞᆸ니다 참억울ᄒᆞᆸ니다

(검) 엇지히셔

(영진) 황만슈씨로 말ᄉᆞᆷᄒᆞ오면 부ᄌᆞᆫ 존장뿐안이라 본인을어려셔부터 길너ᄂᆡ시고 본인형데사랑ᄒᆞ기를 친ᄌᆞ질에셔 더ᄒᆞ면 더ᄒᆞ엿지 일호못ᄒᆞ지를

검사가확실ᄒᆞᆫ뎌의 니여

(검) 이 단장 비복어 맛우리ᄂᆞᆫ 어의갓셔

베것이지

一二三洋靴店

京城寬勳洞

京 仁壽洞 藥房 堂 노인히소신약

社告

安東支局新設

今般慶北安東郡에本報支局을設置ᄒᆞ고左記人으로支局事務를取扱케ᄒᆞ오니讀者諸位ᄂᆞᆫ照亮ᄒᆞ심을望ᄒᆞᆷ

安東郡邑內西部洞一四四番地

朝鮮日報安東支局

支局長 閔智榮

廣告

今般江原道春川邑內要仙町에本報春川支局을設置ᄒᆞ고左記人으로支局事務를取扱ᄒᆞ오니

春川郡要仙町

李 錫 儔

大正九年七月十九日

朝鮮日報社

開業廣告

瘋疾에辛苦ᄒᆞ시ᄂᆞᆫ諸氏ᄂᆞᆫ此解麻丸을服用ᄒᆞ시오

解麻丸 定價 一週分 九十錢

效能 急慢性梅毒、淋毒、血淋、冷淋諸症에神效ᄒᆞᆷ

大補强壯丸 定價 一週 四十錢

效能 ●精神昏蒙 ●神經衰弱 ●氣虛肌枯 ●面黃夢精 ●以上諸症

其他東西洋藥이一切具備ᄒᆞ오니一次請求ᄒᆞ시면引換代金으로酬應ᄒᆞ겟삽

京城鍾路六丁目七十三番

春生堂藥房 主 金永[illegible]

本人이工匠을置ᄒᆞ고各種帽子를製造ᄒᆞ와四海諸位께特別割引ᄒᆞ와提供ᄒᆞ오니多數注文ᄒᆞ심을伏望

營業目錄

各種帽子製造

歐米帽子專門

毛防寒帽製造

毛物各種製造

帽子附屬品直輸入

地方에ᄂᆞᆫ代金引換ᄒᆞᆷ

京城堅志洞百十番地

海東商店 主 韓 百[illegible]

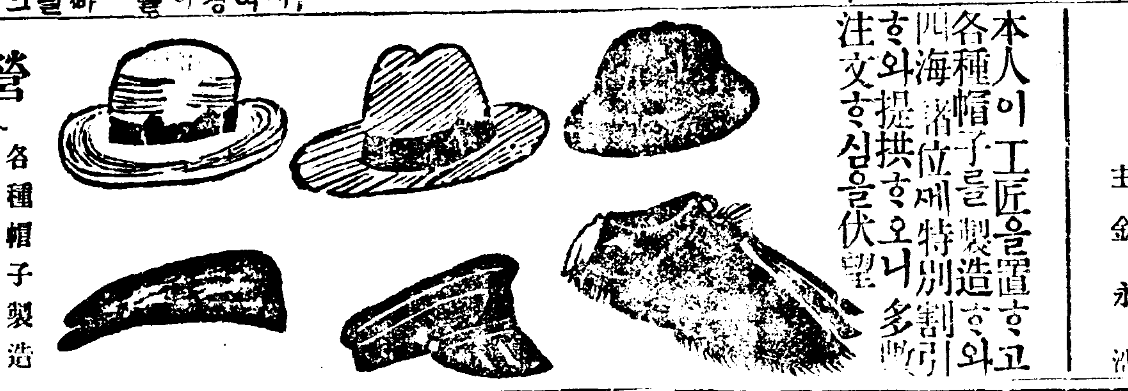

夏期特別大賣出

營業品目

諸官衙洋服

諸位紳士洋服

諸位貴婦人만도

各學校生徒洋服

各種洋服附屬品

各種洋服修繕

中央洋服商會

京城鍾路二丁目九〇番地 (靑年會越便)

工場을置ᄒᆞ고製造ᄒᆞ야廉價로酬應ᄒᆞᆷ

地方에ᄂᆞᆫ代金引換으로酬應ᄒᆞᆷ

引換料ᄂᆞᆫ其前보다增加되얏슴

地方諸位ᄂᆞᆫ試驗的一次注文ᄒᆞ시오

麥稿帽　中山帽　中折帽　學生帽　鳥打帽　小兒帽

今般工場擴張 本店의 特色品 各種帽子

朝鮮唯一新式製造工場 光花

相協商店

京城西大門町一丁目三十三番地

製帽工場

高陽郡龍江面阿峴里五四一

商標登錄

夏衣大廉賣

比較ᄒᆞ시오！試用ᄒᆞ시오！勿失好期

弊社ᄂᆞᆫ從來諸物價騰貴를懸念ᄒᆞ야中産階級諸氏에便利를與ᄒᆞ기爲ᄒᆞ야開業以來苦心研究ᄒᆞᆫ中既爲各新聞紙上에廣告ᄒᆞᆫ바와如히元産地로브터唐學을商人의手를省ᄒᆞ고四輪人ᄒᆞ야漂白加工ᄒᆞ야未曾有ᄒᆞᆫ廉價로大賣ᄒᆞᄂᆞᆫ바來每日各地注文의酬應에沒頭ᄒᆞᄂᆞᆫ中今般特히男女學生又ᄂᆞᆫ婦人衣裳에適合ᄒᆞᆫ黑色을染ᄒᆞ야化學作用으로洗濯及太陽에耐ᄒᆞ며永久不變ᄒᆞᆷ을得ᄒᆞᆷ은弊社의特色으로써我邦特有의名聲下의信用과讚助를得ᄒᆞ고저ᄒᆞ오니引續多數試用ᄒᆞ심을希ᄒᆞᄂᆞ이다

營業目錄 記

一等白唐學 一疋 代價送料並九圓九十錢

二等白唐學 一疋 代價送料並九圓五十錢

不變黑唐學 一疋 代價送料並十圓

生唐學 一疋各等에四十錢을減ᄒᆞᆷ

京城長沙洞八十二番地

東洋染織株式會社

電話 一三一八番・振替口座京城六六三番

社長 金德冀

專務 金昌鉉

常務 崔奎翼

大人은人生에貴重品은生命이오生命的에最重ᄒᆞᆫ것은健康長壽이오바르는百年을살지라도疾病苦痛으로經過ᄒᆞ면生世에樂이라稱키不能ᄒᆞᆷ이외다

健康長壽

大補丸

보제약

此健康長壽大補丸은補氣血壯筋骨ᄒᆞ야百病을驅除ᄒᆞ오니伏願諸位ᄂᆞᆫ一次服用ᄒᆞ시면不過一週日內에奇効力은勿論ᄒᆞ고補陰補陽에ᄂᆞᆫ百發百中ᄒᆞ오는最好藥이올시다

但通方은代金引換으로速々酬應ᄒᆞᆷ

十五日分 三圓五十錢

三十日分 六圓五十錢

本劑ᄂᆞᆫ男女勿論ᄒᆞ고先天梅毒後天梅毒六〇六號에見効치못ᄒᆞᆫ梅毒諸人과三期을勿論ᄒᆞ고年久慢性된梅毒病을一生에再發치안토록祛根ᄒᆞ고他藥劑로見効치못ᄒᆞᆫ미독병

梅毒祛根

全治丸

미독약

에ᄂᆞᆫ此梅毒祛根全治丸을服用ᄒᆞ시면一週日內로全히祛根되오며又ᄂᆞᆫ自宅治療中에因ᄒᆞ야他中毒作用이無ᄒᆞ고禁忌가便利ᄒᆞ야自宅治療에困難이無ᄒᆞ오니一次服用ᄒᆞ시면不過一週日內로奇効을見ᄒᆞ실만ᄒᆞ온最新藥이올시다

定價 十五日分 一圓五十錢

三十日分 四圓五十錢

京城府堅志洞壹壹〇番地

濟衆堂大藥房

主 洪 昊 準

梅毒祛根快治丸

此藥은一、二、三期의梅毒과十年以上年久慢性의梅毒과其他六〇六號의見効치못ᄒᆞᆫ梅毒과金石劑、無熱劑로無効ᄒᆞᆫ梅毒과普通他藥으로完治치못ᄒᆞᆫ梅毒은此快治丸을服用ᄒᆞ시오梅毒을根治ᄒᆞ야更不再發케ᄒᆞᄂᆞᆫ特點은先服諸氏의公證ᄒᆞᄂᆞᆫ바요本藥房에셔擔保ᄒᆞᄂᆞᆫ永年根治之劑요

定價 十日分金一圓、廿日分金一圓八十錢、三十日分金二圓五十錢、特製金四圓

京城鍾路二丁目二十一番地

普仁堂藥房

振替京城 金東達

五一六一

▲本社의特製藥

消化良藥 保和丹 效能 保脾和胃、吐瀉霍亂、水土不服、其他腹痛、消食滯、中暑中濕、山嵐瘴癘、諸積實効 定價 一包六十粒 拾錢

婦人聖藥 調經益嗣丹 效能 經血不調、帶下白濁、久不受妊、經前腹痛、產前產後之諸病、胎前產後之一切諸病、除去雜病 一個月分 定價 四圓

治痰仙藥 化痰丸 效能 痰喘咳嗽、痰結痰血、中風癱瘓、頭痛眩暈、逐痰開竅 一個月分 定價 三圓

梅毒根治 落梅丸 效能 梅毒、咽喉病、骨節炎、淋疾、神經痛、皮膚瘡、子宮炎、血管硬化症 一個月分 定價 四圓

消滯妙藥 消滯丸 效能 消化不良、胸腹滿痛、新舊食滯、積聚 三日分 定價 三十錢

消腫罷排水 效能 跌打損傷、諸種腫毒、浮傷毒腫、小兒消飮 十五瓦入 定價 二十錢

瘧疾名藥 截瘧丸 效能 一日瘧、二日瘧、間歇熱(振寒身熱) 一日分 定價 參拾錢

腫症靈藥 無憂膏 效能 瘰癧頑癬、諸瘡、凍傷諸腫 一包 定價 拾錢

消腫新藥 萬應膏 效能 別消腫排膿、去舊生新 一包 定價 拾錢

唐麝香蘇合元 效能 霍亂吐瀉、食滯腹痛、一切氣疾、內腹胸痛、中暑中惡、小兒驚風 一包一介入 定價 四拾錢

本社에셔高麗人蔘鹿茸唐草乾材를買入發賣ᄒᆞᄂᆞᆫ中特別이賣藥製造部를設置ᄒᆞ고古來妙方의丸散과其他藥品을當世國手의妙方을受ᄒᆞ야精製販賣ᄒᆞ오니僉君子ᄂᆞᆫ請求試用ᄒᆞ심을爲要

京城府光化門通二〇九

蔘茸唐草乾材有名賣藥製造

漢藥社

長電話二六四番 振替口座京城四四六五番

金銀製 京城南大門通一丁目二番地